Written about 1415
and a superb manuscript

Henry White,
J.P. D.L. F.S.A.

Very fine and beautiful in an
old Florentine binding

67-30-122

Worth 2 v

Hist Sec XV

3

217 leaves

Janvier

Le roux de la.

Ste geneuieue

St Ste des innocens.

St Simeon.

St Iambout

St Maen.

St Polhmute

St guillaume

St Sauueur.

St Latur.

St Hylaire.

St Antoine.

St Mor. s. lo.

xxvij b kl' S' marcel.
vij c kl' S' souppliz.
d kl' S' c'bnic.
xv c kl' S' lomer
f kl' S' sebastien
g kl' S' eagnes
a kl' S' vincens
b kl' S' emerenc
c kl' S' babile.
d kl' S' c' pol.
e kl' S' potencpe
f kl' S' iulien
g kl' S' agnes.
a kl' S' paule
xvij b kl' S' c'felicc.
c kl' S' metran.

Jfcuriex

d S'ebude
c Jr la dedicace
f Jr S' blaise
g Jr S' auentin

Jr Sc agathe
b Jd' S' antiant.
c id' Sc claude.
d id' S' salmon
e id' S' aubert
f id' S' scolace
g id' S' delice

id' S' eulalie
b id' S' lucien
c kl' S' valeri.
d kl' S' marcel.

c kl' S' ulurnne
xv f kl' S' donate
uq g kl' S' clauthen
kl' S' lulanne
xiij b kl' S' hmcon
c kl' S' uictor
d kl' S' prc.
e kl' S' policarpi.
f kl' S' matjias
xvij g kl' S' vrbani.
kl' S' ē vrbi.
b kl' S' hōnozine
xvij c kl' S' aurelij

MVS

uj	D		S' aubin.
	c	N'	S' paine
xj	f	N'	S' marin.
	g	N'	S' adrien
xxc		N'	S' saturnin.
vuj	b	N'	S' felice.
	c	N'	S' perpetue.
xvj	d	id'	S' potenien
	e	id'	S' boutoul.
	f	id'	S' alexandre
xuj	g	id'	S' blandine
uj		id'	S' gregoire
	b	id'	S' macedoine
x	c	id'	S' innocent.
	d	id'	S' longin.

xvij c kl' S' edmund.
vij f kl' S' patris
g kl' S' officin.
xv kl' S' offradace
iiij b kl' S' agapit.
c kl' S' benoist
xij d kl' S' emeriance
i e kl' S' theodore
f kl' S' pmguelme
g kl' N rēdame.
kl' S' mondam
xvij b kl' S' ligier
vj c kl' S' arnoul
d kl' S' eustace
xiiij e kl' S' raulle.
f kl' S' albaire.

Kal.

	q	S'	valeri.
xj		K	egiptiene
	b	K	S' prisce.
xtc	c	K	S' bonifacc
viij	d	K	S' ysaine.
xbj	e	Jd	S' thimothe
v	f	id	S' macaire
	g	id	S' appolinaire
xvij		id	S' procor
ij	b	id	S' gobert
	c	id	S' lyon
x	d	id	S' marcel
	e	id	S' ysaine
xbuj	f	kl	S' prisme.
viij	g	kl	S' prisme.

A kl S' anadeti
b kl S' leonidr
c kl S' mapluce
d kl S' profert
e kl S' uictor
f kl S' symeon
g kl Se opportune
A kl S' george
b kl S' robert
c kl S' marc.
d kl Se anastasie
e kl S' uital
f kl S' germain
g kl S' pierre.
A kl S' eutrope.

Kal. Maÿ

xj	b		S' iacob. & ph'
	c	N	S' anastasie
	d	N	S' ecclesius.
viij	e	N	S' Alexent
	f	N	S' fortunat
xvj	g	N	S' iehan.
v	A	N	S' sibuan.
	b	id'	S' brath.
xvij	c	id'	S' nicolas:
	d	id'	S' maturin
	e	id'	S' mamert
	f	id'	S' pancrace
	g	id'	S' marcian
xviij	A	id'	S' bonifacie.
	b	id'	S' ysidorie.

c kl S' ionnore
xv d kl S' ambroise
iiij e kl S c felice.
f kl S' ÿues.
xij g kl S' vuaudille
i A kl S' audebert
b kl S' enuille
ix c kl S' delier
d kl S' donne
xvij e kl S' urbain
vj f kl S' augustin
g kl S' cheron
xiij A kl S' germain.
ij b kl S' maxime
c kl S' felix.
x d kl S' pronnelle.

Iuing

	e	S'	nicomedx
xix	f	N'	S' matherin
viij	g	N'	S' leckart
xvj	a	N'	S' pentalin.
v	b	N'	S' bonifacx
	c	id'	S' latinn
xuj	d	id'	S' proiect
uj	e	id'	S' medart.
	f	id'	S' felicien
x	g	id'	S' landri
	a	id'	S' barnabe
xvuj	b	id'	S' basille
viij	c	id'	S' valerien
	d	kl'	S' aubain.
xb	e	kl'	S' flour.

vij e kl S' lare.
f kl S' wulfold.
xij A kl S' emarine
b kl S' genuals.
c kl S' floxent
d kl S' luctuoj.
e kl S' appolin.
f kl v ugille.
g kl S' ichan.
A kl S' teloj.
b kl S' ichl.s.pol
c kl S' lyon.
d kl v ugille.
e kl S' pret.s.pol.
f kl S' marcel.

Kl Jnuller.

xix q S' thibault

viii A jr S't pyacre.

b jr S' appolin.

viii c jr S' martin.

d jr S' domīque

c jr O ct.s' pierre

xiii f jr S' thomas

q g id' S' procop

A id' S' zenon.

b id' Les.vij.freres

c id' S' benoist.

xiiii d id' S aunt alt.

vij e id' S' aurien.

f id' S' vaast.

xo g id' S' bertin.

iiij kl' S' alexis.
b kl' S' prath.
xij c kl' S' arnoul
iamd kl' S' pxede
e kl' S' e margiute
ix f kl' S' iulit.
g kl' la magdalene
xvij kl' S' e appoline
vj b kl' S' e xpine
c kl' S' iacqs. S' xpofle.
xiiij d kl' S' marcel
ij e kl' les. vij dormās
f kl' S' e anne.
viij g kl' S' lubin
xix kl' S' abdon.
b kl' S' germain.

Aoust.

viij c S' pierre
xvj d S' Estienne.
v e S' Estienne
f S' Solonans
xxij g S' Sixte.
a S' Oste.
b S' Donate
x c S' Gaetan.
d Vigille
xviij e S' Laurens.
vij f S' Ecouronne
g S' Edaire.
xb a S' Ypolite.
uij b Vigille.
c N Sxdaune.

xvj d kl' S' olonans
i c kl' S' ÿnocen.
f kl' S' agapit
x g kl' S' geant
kl' S' ermart
xvij b kl' S' paul.
vj c kl' S' symphorien
d kl' S' thymothe
xvij e kl' S' barthelemy
vj f kl' S' loys.
g kl' S' habondon
a kl' S' souppluce
xix b kl' S' aulien.
c kl' S' iehan.
viij d kl' S' fiacre.
e kl' S' paulin.

Septebre

xxvj f S' leu:s: gile
v g S' anthoine
S' godegran
xvij b S' maixel.
y c S' uictorin
d id' S' donacien.
x e id' S' doulx
f id' S' dedamie.
xxvij g id' S' omer.
vj a id' S' uencelin.
b id' S' prothin
xb c id' S' clare.
vij d id' S' uenant.
e kl' S' caous.
xj f kl' S' nichomede.

i	g	kl'	Sc auſeme
	A	kl'	S' lambert
ix	b	kl'	S aunt feriol
	c	kl'	S' ligne.
xvij	d	kl'	S' vigille.
vj	e	kl'	S' matheu
	f	kl'	S' monce.
xiij	g	kl'	S' tede.
vj	A	kl'	S' hŷtedre.
	b	kl'	S' fermin.
xj	c	kl'	S' apuen
xxv	d	kl'	S' coſme.
	e	kl'	S' pteſme.
viij	f	kl'	S' michel
	g	kl'	S' cecoſme.

octobre.

xvj S' remy
b N' S' eligier
c N' S' victor
xvij d N' S' francoys
e N' S' crispine
f N' S' crop.
g N' S' marc.
A id' S' demetre
xviij b id' S' denis.
c id' S' denis.
d id' S' amien
xv e id' S' macaire
f id' S' quentin
g id' S' calixte
xvj A id' S' ostien.

v b kl' S' gabiel.
c kl' S' ambon.
ix d kl' S' luc
e kl' S' lutennalt
xxvj f kl' S' capzalin.
vj g kl' xj.m uicegos.
kl' S' malou
xxvj b kl' S' gracen.
vj c kl' S' magloire
d kl' S' charlpin
e kl' S' amant
xxr f kl' D ugille.
g kl' S' cõmõ.s' aude
viij kl' S' naras
xvj b kl' S' lucan
v c kl' D ugille.

Nouembre

d La toussains
xvj e N. Les mors.
f S. Marcel.
g S aubert
x a S aubert
b id S. benart.
xvij c id S. herculan
d id les. iij. coñes
e id S. mathurin.
xv f id S. treran.
g id S. martin.
a id S. bon.
xij b id S. brice.
v c kl S. madou.
d kl S. eugene.

ix c kl' S' fauſte.
f kl' S' antain
xvij g kl' S' maudut
vj a kl' S' romain
b kl' S' emont
xvij c kl' S' colũbain
d kl' S' ecaille
e kl' S' dument
xj f kl' Se grilogone
xx g kl' S' ekathine
a kl' S' egeneuieue
viij b kl' S' ñital.
c kl' S' ruffin
xvj d kl' D' igille.
v e kl' S' andr.

Decembre

xxij f S' aurelien.
g S' Clau
a S' claudien.
b S' ambroise.
c S' thacie.
d id' S' nicholas
e S' eulalie.
f id' la conception.
xv g id' S' ignacien.
a id' S' eulalie
b id' S' fulcien.
c id' S' valerien.
d id' S' eluce.
e lx' S' auaclet.
f lx' S' maxime.

g kl' S' ẽlapricnc
xvij a kl' S' ladre
vj b kl' S' grataen.
c kl' S' aut
d kl' S' ẽmille.
e kl' S' thomas.
f kl' S' iuuen
g kl' S' lxtun.
a kl' Dngille.
b kl' Le nour de noel
viij c kl' S' edbenne.
d kl' S' ichan.
xvij e kl' Les innocens
f kl' S' thomas.
g kl' S' peptue.
xvij a kl' S' siluestre.

In principio erat verbum et verbum erat apud deum.

et deus erat uerbum. Hoc e
rat in principio apud deū.
Omnia per ipm facta sūt.
et sine ipo factum ē nichil.
Quod factum est in ipso
uita erat et uita erat lux
hominum et lux in tene
bris lucet et tenebre eam
non comprehenderunt.
fuit homo missus a deo.
Cui nomen erat iohan
nes. Hic uenit in testimo
nium ut testimonium
perhiberet de lumine. Vt oēs
crederent per illum. Non
erat ille lux sed ut testimo

num perberet de lumine.
Erat lux uera que illumi
nat omnem hominem ue
nientem in hunc mundū
in mundo erat et mundus
per ipm factus est et mun
dus eum non cognouit.
In propria uenit et sui eū
non receperunt. Quotqt
autem receperunt eum de
dit eis potestatem filios de
fieri. His qui credunt in
nomine eius. Qui non
ex sanguinib⁹ neq; ex uolū
tate carnis neq; ex uolūta
te uiri. Sed ex deo nati sūt.

Et uerbum caro factum
est. Et habitauit in nobis.
Et uidimus gloriam eius
gloriam quasi unigeniti
a pre plenum gre et ueritа
tis. Deo gratias. ℣ Sit no
men domini benedictum. ℟ Ex
hoc nunc et usq; in sdm. ℣ Do
Protector in te sperа
ntium deus sine quo
nichil est ualidum nichil
sanctum multiplica super
nos miam tuam ut te rec
tore te duce sic transeam
per bona temporalia ut
non amittamus eterna.

per xpm dominum
nostrum. amen
Sequencia sci euuangelij
secundum marci. Cli.

In
illo tempo
re. Missus
est angc
lus ga
briel a deo in ciuitatem ga
lilee cui nomen nazareth
ad uirginem desponsatã
uiro cui nomen erat ioseph
de domo dauid et nomen
uirginis maria. Et ingrs

tus angelus ad eam dixit
Aue gracia plena dominus
tecum. benedicta tu in mu
lieribz. Que cum audis
set turbata est in sermo
ne eius et cogitabat qua
lis esset ista salutacio. Et
ait angelus ei. Ne timeas
maria inuenisti enim gra
ciam apud deum. Ecce con
cipies in utero et paries fi
lium et uocabis nomen e
ius ihm. Hic erit magn
et filius altissimi uocabi
tur. Et dabit illi dominus
deus sedem dauid patris ei

et regnabit in domo iacob
in eternum. et regni eius
non erit finis. Dixit autē
maria ad angelum. Quo
modo fiet istud quōm uirum
non cognosco. Et respondēs
angelus ad eam dixit ei.
Spiritus sanctus superue
niet in te et uirtus altissi
mi obumbrabit tibi. Ide
oq; et quod nascetur ex te
sanctum uocabitur filius
dei. Et ecce elizabeth cogna
ta tua et ipsa concepit filiū
in senectute sua. Et hic
mensis est sextus illi que

uocatur sterilis quia non
erit impossibile apud deū
omne uerbum. Dixit au
tem maria. Ecce ancilla
domini. fiat mihi sdm
verbum tuum.

Sequencia sc̃i euuangely
secundum matheū. Cūm

natus esset
ihesus in
bethleem
iude in
diebꝫ herodis regis. ecce ma
gi ab oriente uenerunt ihe

wsolumam dicentes. Ubi
est qui natus est rex iude
orum. Vidimus enim ste
lam eius in oriente et ue
nimus adorare eum. Au
diens autem herodes rex
turbatus est et omnis hie
rosolima cum illo. Et con
gregans omnes principes
sacerdotum et scribas popu
li sciscitabatur ab eis ubi
xps nasceretur. At illi di
xerunt ei. In bethleem iude.
sic enim scriptum est per
prophetam. Et tu bethlee
terra iuda nequaquam

mmuna es in pnapib:
uda. Ex te enim exiet dux
qui regat populū meum
Israel. Tunc Herodes cla
uocatis magis diligenter
didicit ab eis tempus stel
le que apparuit eis. Et
mittens eos in bethleem
dixit. Ite et interrogate di
ligenter de puero. et cum
inueneritis renunciate
mihi. ut et ego ueniens
adorem eum. Qui cum
audissent regem abierūt.
Et ecce stella quam uiderāt
in oriente antecedebat eos

usq; dum veniens stauit
supra ubi erat puer. Vi
dentes autem stellam ga
uisi sunt gaudio magno
valde. Et intrantes domu
inuenerunt puerū cum
maria matre eius. Et p
cidentes adorauerūt eum.
et apertis thesauris suis
obtulerunt ei munera.
Aurum thus et murram
et responso accepto ī somp
nis ne redirent ad herodē
per aliam uiam reuersi
sunt in regionem suam.

Illo
tempore.
Recumbē
tibz unde
cim disci
pulis apparuit illis ihūs
et exprobrauit incredu
litatem illorum et duritiam
cordis. quia hys qui uide
rant eum resurrexisse a mor
tuis non crediderant et di
xit eis. Euntes in mun
dum vniuersum predica
te euuangelium omni cr
eature. Qui crediderit et

et baptizatus fuerit saluus
erit. Qui uero non credide
rit condempnabitur. Si
gna autem eos qui credide
rint hec sequentur. In no
mine meo demonia eiicẽt.
linguis loquentur nouis
serpentes tollent. Et si mor
tiferum quid biberint non
eis nocebit. Super egros
manus imponent et bene
habebunt. Et dominus q̃
dem ihesus postquam locu
tus est eis. assumptus est
in celum et sedet adextris dei
Illi autem profecti predica

uocauit ubiq; domino oco
priante et sermonem con
firmante sequentibus si
gnis. Deo gracias. Ora.

bsecro te
domina
sancta
maria
mater dei
pietate
plenissima summa regis
filia mater gloriosissima
mater orphanorum con
solacio desolatorum uia
errantium salus unte spe
rantium uirgo ante par

tum uulgo in partu et ur
go post partum. fons mi
fons salutis et gracie fons
pietatis et leticie. fons co
solacionis et indulgencie.
per illam sanctam mes
tabilem leticiam qua ex
ultauit spiritus tuus in
illa hora quando tibi per
gabrielem archangelum
annunciatus et conceptus
filius dei fuit. Et p illud
duuinum misterium qđ
tunc operatus est spiritus
sanctus. Et per illam sanc
tam inestabilem pietatem

gr̃am nuã̃ amorem et
humilitatem per quas fi
lius tuus deo condit accipere
humanam carnem in vr
ginali lissimo utero tuo. Et
in quibus te respexit quan
do te commendauit sancto
iohanni apostolo tuo et eu
angeliste et quando te ex
altauit super choros an ge
lorum. Et per illam sanc
tam inestimabilem humu
litatem in qua tu respondi
sti archangelo gabrieli. Ec
ancilla dñi. fiat mi hi se
cundum verbum tuum. Et

per illa

per illa sanctissima quin
deam gaudia que habu
isti de filio tuo domino nro
ihū xpisto. Et per illam
maximam compassionē
et acerbissimum cordis do
lorem quem habuisti qñ
filium tuum dominū no
strum ihesum xpistum an
te crucem nudatum et in
ppa leuatum uidisti pen
dentem crucifixum uulne
ratum sitientem fel appo
ni clamantem audisti et
morientem uidisti. Et per
quinq; uulnera filij tui.

et per contractionem uulne
rum suorum pre nimio
dolore uulnerum. Et per
dolorem quem habuisti
quando uidisti eum vul
nerari. Et per fontes san
guinis tui. Et per omnē
passionem eius. et per om
nem dolorem cordis tui. et
per fontes lacrimarū tua
rum ut cum omnibus
sanctis et electis dei veni et
festina in auxilium et cō
silium meum. Et in om
nibz oracionibus et requе
stis meis et in omnibus

angulis et necessitatib⁹
meis. et in omnibus illis
rebus in quibus ego fuim
factiuus loquutiuus aut
cogitatiuus omnibus die
bus et noctib⁹ horis atq⁹
momentis iuste mee et m̃
famulo tuo. impetres a di
lecto filio tuo complemẽ
tum omnium mũdi et consо
lacione omnium consilio et
auxilio omnium adiutorio
omnium benedictione et lẽc
tificacione omnium saluaci
one pace et prosperitate oĩ
gaudio et alacritate. Qua

habundanciam omnium
bonorum spiritualium et
corporalium. Et gracia
sancti spiritus qui me
mente pro omnia disponat
animam meam custodi
at. corpus meum regat
mentem erigat auxilium
dirigat sensum foueat
motes disponat. actus p
fectos uota et desideria mea
perficiat. cogitaciones sac
tas instituat. preterita
mala indulgeat presen
cia emendet futura mode
retur. Omnes clos qz patres

tes amicos et benefactores
nos ab omni malo et pri
culo defendat. Vitam ho
nestam et honorabilem mi
tribuat et victoriam contra
omnes aduersitates hui
mundi ueram pacem spiri
tualem et corporalem et alus
omnib; tribuat bonam spe
caritatem castitatem hu
litatem paciencia. Quiq;
sensus corporis mei regat
et protegat. Septem opera
mihi complere me faciat. Et
duodecim articulos fidei. et
decem precepta legis firmiter

accere et tenere me facaat.
et a cepteem peccatis oem̃i
nalibus me libereet et dese
dat usq; in finem. Et in
nouissimus diebus oñde
mihi faciem tuam. Et
annunaes mihi diem
et horam obitus mei. Et
hanc oracionem simplicẽ
suscipias et exaudias et ui
tam eternam mihi tribu
as. audi et exaudi me dul
cissima uirgo maria mr̃
dei et mis̃e. amen. Oracio.

Interme
rata et i
eternum
benedic
ta singu-
laris ät
q̄ incomparabilis uirgo
dei genetrix maria gratiosi
mum dei templum sp̄us
sancti sacratum ianua
regni celorum per quam
post deum totus uiuit orbis
terrarum. de te illam quā
mundus cum filius deus
et omnipotens deus suam
sacratissimam fecit matrem

assumens de te illam sacra
tissimam carnem per quā
mundus qui perditus erat
saluatus est. Cuius pre
ciosissimo sanguine mundꝰ
ipe redemptus est et peccata
remissa sunt formans eā
eī preciosissimo utero tuo
de preciosissimo sanguīe tuo.
Vnēs eam eterne et īcōmu
tabili diuinitati tue. a quo
bona omnia procedūt. p quē
ois facta fūt. quē adoro qui
sacratissimā tuā carnē cum
preciosissio sanguīe tuo dat
cotidie fidelibꝫ tuis sb̄ forma

panis et vinū i abū uiaticū
et refectionē aiarū salutare
et vitalē. Qui digne mādu
cauīt hēt uitā eternā. Qui
autē indigne māducauīt
iudiciū sibi māducat et bi
bit sicut pluuies. fca. mea
culpa mea culpa mea grauis
sīa culpa. Qui autē non mā
ducauīt nō hēbit uitā etnā
Et ppca mīto diam quia p
te post deū totus uiuit orbis
terarū. p hāc fidē te deprecor
dei genitrix et ppetua uirgo
maria ut dīa animes tue pietat
supplicacoibz meis et exto in

peccatoꝝ pia in omnibus
auxiliatrix. rogans p me
apud fontem pietatis mi
sericordie creatoꝝem et re
demptoꝝem nostrum ihm
xp̃m filium tuum verum
et omnipotentem deum a
quo bona cuncta procedũt.
per quem omnia facta sũt.
Qui non vult mortem pec
catoris sed ut magis conu̅
tatur et viuat. Ciu propriu
um est misereri semper et
parcere ut ip̃e per inestabilẽ
misericordiam suam pre
cibus et meritis tuus ab

soluat me ab omnibus
peccatis meis per que ei di
spliceau. Tabuens mihi
veram humilitatem ue
ram manſuetudinem et
obediendi gracam fidei
ſpei et caritatis augmen
tum cum perſeuerancia.
Cuſtodiens me a reſiduo
peccati et a temptacionib;
et machinacionib; demo
nium mundi et carnis. Ita
ut non amplius ſeruiam
demonib; quibus ſeruiui
in multitudinib; ſceleꝝ
meorum. In ſuperbia vel

na gloria cupiditate inu
dia. ira. luxuria. accidia.
gula et negligencijs infi
nitis et alijs multis pecca
tis quib; peccauj et alios
peccare feci. mea culpa mea
culpa. mea grauissima
culpa. In hijs peccatis per
didj regnum celorum. et
societatem electorum dei.
Et quociens offendj pijs
mum filium tuum. Et
quociens letificauj demo
nes pessimos et meam eter
na supplicia. Tocies mea
culpa mea culpa. mea gra

ultima culpa. Ideo deprecor
te dei genitrix et perpetua vir
go maria ut tu impetres
michi indulgentiam et re
missionem omnium pecca
torum istorum et aliorum
quecunque ea ab ipso filio tuo
a quo bona cuncta perdidi.
Qui eciam illuminat me
tenebras meas lumine gratie
sue inflammans cor meum igne
suavissimi et sanctissimi
amoris sui et faciat me se
cundum suppremum diligere
et timere et eidem firmiter
credere suam sanctam passi

onem et suam placeat
mutare bonis operibus ha
bundare prospera mundi
despicere et nulla eius ad
uersa formidare. et talem
penitenciam in hac uita
pro omnibus sceleribus et pec
catis meis agere que et pre
cibus et meritis tuis bene
placens sit et grata. ita ut
possit michi in alia uita
concedens michi misericor
diter cum electis suis uitam
et requiem sempiternam.
Amen.

Domine labia
mea aperies.
Et os meū
annunciabit laudem tuā

Deus in adiutorium
meum intende.
Domine ad adiuuan
dum me festina
Gloria patri et filio et
spiritui sancto.
Sicut erat in principio
et nunc et semp et in secula
seculorum. amen. alla.
Inuitatorium Aue maria
gracia plena dns tecum.
Venite exultemus
domino iubilem
deo salutari nro preoccupe
mus faciem eius in con
fessione et in psalmis iu

vilcnuus ei. Aue maria gra
plena dominus tecum. ℟
Qm deus magnus dns
et rex magnus sup omnes
deos qm non repellet dns
plebem suam quia m
manu eius sunt omnes
fines terre et altitudines
montium ipe conspicit.
Dominus tecum.
Qm ipius est mare et
ipe fecit illud et aridam fu
derunt manus eius ve
nite adoremus et procida
mus ante deu ploremus
coram domino qui fecit nos

qua ipe est dominus deus
nr nos autem populus e
ius et oues pascue eius.
Ave maria gracia plena do
minus tecum.
Hodie si uocem eius au
dieritis nolite obdurare
corda uestra sicut in exa
cerbacione secundum die
temptacionis in deserto
ubi temptauerunt me
patres uri probauerunt et
uiderunt opera mea
Ave maria gracia plena.
Dominus tecum.
Quadraginta annis pro

nus fiu generacionu huic
et dixi sempr hy errant
corde ipi uero non cognouc
runt uias meas quibus
iuraui in ira mea si in
troibunt in requie mea.
Ave maria gracia plena dns
tecum.

Gloria patri et filio et
spiritui sancto: sicut erat
in principio et nunc et sp
per et in secula seculorum.
amen. Dns tecu. Ave maria
gracia plena dns tecum. ℣.

Quam gloriosa luce
dorulcis sturpis di

utice regia proles sublimus residens uirgo maxima supra celigenas etherus omnes.

Tu cum uirgineo matre honore angelorū dño pectoris aulam sacras ut tecubet casta procreasti natus hinc deus est corpore xpūs.

Quem sanctis uenerans orbis adorat cui nūc iure genu flectatur omne a quo nos petimus te uenie ente abiectis tenebris gaudia lucas.

Lox largire pater luis

omnus natum per propriu
flamunc sacro qui tecum
nuda unus in ethra reg
nans ac moderans seculā.
amen. añ Exal
tata es. psalmus dauid.

Domine dominus
nr̄ q̄ admirabile
est nomen tuum in uni
uersa terra.

Qm̄ eleuata est magni
ficentia tua super celos.

Ex ore infantium et
lactentium perfecisti lau
dem propter inimicos tuos
ut destruas inimicum et

ultorem.

Quoniam videbo celos tuos
opera digitorum tuorum
lunam et stellas que tu
fundasti.

Quid est homo q̄ memor
es eius aut filius hois
q̄m visitas eum.

Minuisti eum paulo
minus ab angelis gloria
et honore coronasti eum et
constituisti eum sup opa
manuum tuarum.

Omnia subiecisti sub
pedibus eius oues et boues
vniuersas insup et pecora

campi
Volucres celi et pisces
maris qui perambulant
semitas maris
O omine dns nr quam
admirabile est nomen tuu
in vniuersa terra
Celi enarrant gloriã
dei: et opera manuu
eius annunciat firmamẽ
tum.
Dies diei eructat uerbũ
et nox nocti indicat sciam.
Non sunt loquelle neq;
sermones quorum non au
diantur uoces eorum.

In omnem terram exi
uit sonus eorum et i fines
orbis terre uerba eorum.
In sole posuit tabernā
culum suum et ipe tanq̃
sponsus procedens de tha
lamo suo.
Exultauit ut gigas
ad curendam uiam a su
mo celo egressio eius.
Et occursus eius usq;
ad summum eius nec est
qui se abscondat a calore
eius.
Lex domini immacu
lata conuertens animas

testimonium domini fi
delem sapientiam prestans
parvulis

Iustitiae dominum recte
letificantes corda precep
tum dñi luce illuminans
oculos.

Timor domini sanctus
permanet in seculum seculi
iudicia dñi vera iustifi
cata in semetipsa.

Desiderabilia super
aurum et lapidem pretio
sum multum et dulciora
super mel et favum.

Etenim servus tuus

ustodit ea in custodiendis
illis retributio multa.
Elucta quis intelligit
ab occultis meis munda
me domine et ab alienis
parce seruo tuo.
Si mei non fuerint do
minati tunc immaculatus
ero et emundabor a de
licto maximo.
Et erunt ut complacent
eloquia oris mei et
meditatio cordis mei in
conspectu tuo semper
Domine adiutor meus
et redemptor meus.

Domini est terra et
plenitudo eius or
bis terrarum et vniuersi
qui habitant in eo.
Quia ipse super maria
fundauit eum et super flumi
preparauit eum.
Quis ascendet in mon
tem dni aut quis stabit i
loco sancto eius
Innocens manibus et
mundo corde qui non acce
pit in uano animam suā
nec iurauit in dolo proximo
suo.
Hic accipiet benedictio

nem a domino et mam
a deo saluatori suo.
Hec est generatio que
rentium eum querentium
faciem dei iacob
Tollite portas prin
cipes uras et eleuamini
porte eternales et introi
bit rex glorie.
Quis est iste rex glorie
dominus fortis et potens
dns potens in prelio.
Tollite portas prin
cipes uras et eleuamini
porte eternales et introibit
rex glorie.

Qui est iste rex glorie
dominus uirtutum ipse
est rex glorie.

Gloria patri et filio et.
Sicut erat. ā. Exaltata es sancta dei genitrix super
choros angelorum ad celestia
regna. ℣ Diffusa est gratia
in labiis tuis. ℟ Propterea benedixit te deus in eternū.
Pater nr̄. Et ne nos. Sed libera. Jube domne benedicere.
Alma uirgo uirginum intercedat pro nobis ad dñm. ℟.
Surge propera ℣ Iō pma.
Tu lumen uirgo ma

ria nulierconditer actura
pro nobis surge et amplec
tere miam redemptoris
da preces pro nobis quos
cernis offensos ante oculos
conditoris. Tu autem do
mine miserere mei. Do
gracias. ℟. Beata es virgo
maria que credidisti domino
perficta sunt inte que dicta
sunt tibi a domino. ecce ex
altata est super choros angr
lorum. Intercede pro nobis
ad dñm deum nrm. ℣. Ave
maria gracia plena dominꝰ
tecum. Intercede pro nobis

ad dñm

ad dñm deum nrm. Oret uo
ce pna pro nobis uirgo ma
ria. Amen. Ecce sanctā
Cecos cordium oculos
terge atq; semitas
ultrae ostende orando a
nobis uias subtrahe atq
sancta plantans uirtu
tum nobis inexe impe
tra auxilium quo supnū
consequamur braūm.
Tu autem domine mise
rere nrī. Deo gracias. ℟
Sancta et immaculata
uirginitas quibus te lau
dibus referam nescio quia

quem cœli capere non potuit
tuo gremio contulisti. ℣.
Benedicta tu in mulieribus
et benedictus fructus ventris
tui. Quia quem cœli capere
non potuerunt tuo gremio cō
tulisti. Iube domine benedi
cere. Sancta dei genitrix sit
nobis auxiliatrix. amen.
Sacratissima. Lcō
uirgo maria. mī
nos qui hoc celebramus q
uirgo et mater dei sis cre
dendo sentiamus qd pro
nobis deum deprecaris et
nulla prtenaum uota ipr

trata allequans ut qui confitemur te perenne deum et hominem gaudeamus per te nobis adue nisse salutem. Tu autē dominē miserere nostri. Deo gratias. Felix na qz es sacra virgo maria et omni laude dignissima qz ex te ortus est sol iusticie xps deus nr̄. Ora pro populo interuenī pro clero interce de pro deuoto femineo sexu sentiant omnes tuū leuamē quicunqz celebrant tuam commemoracionem. Qua

ex te oxtus est sol iustitiae xp̃s
deus nr̃. Gloria patri et filio
et spiritui sancto. Q uia ex te
oxtus est sol iustitiae xp̃s tus
deus nr̃. In secundo notur
no. Spes tua. psalmus.
Eructauit cor meũ
uerbum bonum
dico ego opera mea regi.
Lingua mea calam⁹
scribe uelociter scribentis.
Speciosus forma pre
filys hominum diffusa
est gracia in labys tuis
propterea benedixit te dñs
in eternum

Accingere gladio tuo
super femur tuum potens
tissime.
Specie tua et pulcritu
dine tua intende prospere
procede et regna.
Propter veritatem et mā
suetudinem et iustitiam
et deducet te mirabiliter dex
tera tua.
Sagitte tue acute po
puli sub te cadent in cor
da inimicorum regis.
Sedes tua deus in sēm
seculū seculi virga directionis vir
ga regni tui.

Dilexisti iustitiam et odisti iniquitatem propterea unxit te deus tuus deus leo letitie pre consortibus tuis.

Mirra et gutta et casia a uestimentis tuis a domibus eburneis ex quibus delectauerunt te filie regum in honore tuo.

Astitit regina a dextris tuis in uestitu deaurato circumdata uarietate.

Audi filia et uide et inclina aurem tuam et obliuiscere populum tuum

et domum patris tui. ⊙
Et concupiscet rex decorem tuum quoniam ipse est dominus deus tuus et adorabunt eum.
Et filie tyri in muneribus omnes divites plebis.
Omnis gloria eius filie regis ab intus in fimbriis aureis circumamicta varietatibus.
Adducentur regi virgines post eam proxime eius afferentur tibi.
Afferentur in letitia et exultatione adducentur in

templum regis.

Ro patribz tuis nati
tuit tibi filij constituesq;
pmcipes super omnē terrā.

Memores erūt nominis
tui dominē in omni gene
racione et generacionem.

Propterea confitebun
tur tibi in eternum et in
seculum seculi. Psalmus

Deus nr refugium
et virtus adiutor i
tribulacionibz que inuene
runt nos nimis.

Propterea non timebi
mus dum turbabitur tra

et transferentur montes
in cor maris.

Sonuerunt et turbate
sunt aque eorum montes
turbati sunt montes in for
titudine eius.

Illuminus ipetus letifi
cat ciuitatē dei sanctifica
uit tabernaculum suum
altissimus.

Deus in medio eius nō
cōmouebit adiuuabit eā
deus mane diluculo.

Conturbate sūt gētes i
nclinate sūt regna dedit
vocē suā mota est terra.

Omnus uirtutum
nobilium suscepto nr̄ dñs
iacob.

Cute et uidete opera
domini que posuit prodigia
super terram auferens bel
la usq; ad finem terre.

Arcum conteret et con
fringet arma et scuta com
buret igni.

Acate et uidete qm̄ ego
sum deus exaltabor in gen
tibus et exaltabor i terra.

Omnus uirtutum
nobiscum suscepto noster
deus iacob. psalmus.

Fundamenta eius
in montib; sanctis
diligit dominus portas sy
on super omnia tabernacu
la iacob.
Gloriosa dicta sunt de
te ciuitas dei.
Memor ero raab et baby
lonis scientium me.
Ecce alienigene et tyri
et populus ethyopum hy
fuerunt illic.
Nunquid syon dicet ho
mo et homo natus est in
ea et ipe fundauit eam al
tissimus.

Dominus regnabit in
decoratione populorum et
principum totius qui
fuerunt in ea. ℣. Sicut letantium om
nium habitatio est
in te. ℟. Gloria patri.
Sicut erat. Antiphona.
Species tua et pulchritudine
tua intende prospere procede
et regna. ℣. Elegit eam de
et preelegit eam. ℟. Et ha
bitare eam fecit in tabernā
culo suo. Pater noster. Et ne
nos. Iube domne benedicere.

Beate marie uirginis filius sit nobis clemens et propitius. Amen. Lectō quarta

Sancta maria uirgo uirginum mater filia regis regū omnium tuum nobis impende solacium. ut electis regni per te mereamur introire premium. et cum electis deo regnare in perpetuum. Tu autem dñe miserere nō. Deo grās.

℟. Beata es uirgo maria que dñm portasti creatorem mundi genuisti qui te creat

et in eternum permanes uir
go. Aue maria gratia
plena dominus tecum. Be
nuncta qua te teste et meter
num permanes uirgo. Jube
domne benedicere. Filius ma
ne uirginis nos benedicat
qui sine fine uiuit et regn
nat. Amen.

Sancta maria pia
cum pyssima in
tercede pro nobis sancta
rum sanctissima. ut p
te uirgo gloriosa mã
cumat peccamina qui
pro nobis ex te natus re

gnat super ethera. ut sua
caritate mea delectantur pe
cammia. Tu autem dñe
miserere mi. Deo grās.
℟ Ad nutum dominu no
strum dilantis honorem
sicut spina rosam genuit
judea mariam. ℣ Dū vi
rum mundus operiret gra
a culpam. Sicut spina ro
sam genuit judea mariā.
Jube dñe benedicere. xps
marie filius sit nobis de
mens et propicius. Amen.
Sancta dei ℔ vī
genitrix que digne

meruisti concipere quem
totus orbis nequuit cō
prehendere tuo pio inter
uentu culpas nras abluc
ut perhennis sedem glic
per te redempti ualeam
scandere ubi regnas cī
filio tuo sine tempore.
Tu autem domine mi
serere nrī. Deo gracias.
℟. Missus est angelus ga
briel ad mariam uirginē
desponsatam ioseph nun
cians ei uerbum et expaue
scat uirgo de lumine ne ti
meris maria mueruisti

graaam apud

graciam apud deum.
Ecce uirgo concipies et pari
es filium et uocabitur altis
simus filius. ℣ Aue maria
gracia plena dominus tecū.
Ecce uirgo concipies et pari
es filium et uocabitur altis
simus filius. Gloria patri et
filio et spiritui sancto. Ecce
uirgo concipies et paries fi
lium et uocabitur altissimus
filius. In tercio n°. ant̄.
Sequela sancti, psalmus
Cantate domino
canticum nouum
cantate domino omnis

terra.

Cantate domino et
benedicate nomen eius
annunciate de die in
diem salutare eius.

Annunciate inter gē
tes gloriam eius in om
nibus populis mirabi
lia eius.

Qm magnus dominꝰ
et laudabilis nimis ter
ribilis est super omnes
deos.

Qm omnes dy gentiū
demonia dominus autē
celos fecit.

Confessio et pulcritu
do in conspectu eius sanc
timonia et magnificen
cia in sanctificacione ei⁹.
Afferte domino pue
gencium afferte domino
gloriam et honorem af
ferte domino gloriā nō
eius.
Tollite hostias et intro
ite in atria eius adorate
dominum in atrio sanc
to eius.
Commoueatur a facie
eius vniuersa terra dicite
in gentib⁹ quia dominus

regnauit.

Etenim conexit orbē
terre: qui non commo
uebitur iudicabit pplōs
in equitate.

Letentur cēli et exultet
terra commoueatur ma
re et plenitudo eius gau
debunt campi et omnia
que in eis sunt

Tunc exultabunt
omnia ligna siluarum
a facie domini quia venit
quoniam uenit iudicare
terram.

Iudicabit orbem terre

mequitate et populos in
uentate sua. psalmus.
Dominus regnauit
exultet terra leten
tur insule multe.
Nubes et caligo in circu
tu eius iustitia et iudiciū
correctio sedis eius.
Ignis ante ipm̄ precc
det et inflammabit in
circuitu inimicos eius.
Illuxerunt fulgura eī
orbi terre uidit et cōmo
ta est terra.
Montes sicut cera fluxe
runt a facie domini omīs

terra.

Annunciauerunt ce
li iustitiam eius et uide
runt omnes populi glo
riam eius.

Confundantur omnes
qui adorant sculptilia et
qui gloriantur in simula
cris suis.

Adorate eum omnes
angeli eius: audiuit dñs
et lætata est syon

Et exultauerunt filie
iude: propter iudicia tua
domine.

Quñ tu dominus altissi

mus super omnem terrā
nimis exaltatus est sup
omnes deos

Qui diligitis dominū
odite malum custodit do
minus animas sanctor
suorum de manu pōrus
liberauit eos

Lux orta est iusto et
rectis corde letitia.

Letamini iusti in dño
et confitemini memorie
sanctificationis eius

Cantate domino cā
ticum nouū quia
mirabilia fecit.

Saluauit sibi dextera
eius et brachium sanctū
eius.

Notum fecit dominus
salutare suum in conspec
tu gentium reuelauit iu
stitiam suam.

Recordatus est mīe sue
et ueritatis sue domui isr.

Videruntomnes termi
ni terre salutare dei nr̄i.

Iubilate deo omnis
terra: cantate et exultate
et psallite.

Psallite domino in cy
thara et uoce psalmi in

tubis ductilibus et uoce
tube concre
Iubilate in conspectu
regis dominum moueatur
mare et plenitudo eius or
bis terrarum et uniuersi
qui habitant in eo.
Flumina plaudent ma
nu simul montes exulta
bunt a conspectu dominum
qm̃ uenit iudicare terrã.
Iudicabit orbem ter
rarum iustitia et pplos
in ueritate sua.
Gloria patri et filio et.
Sicut erat in pri

Spaosa facta es et suauis.
in deliciis tuis sancta dei ge
nitrix. ℣. Adiuuabit eam
deus mane diluculo. ℟. Deus i
medio eius non commoue
bitur. Pater nr̄. Et ne nos.
Iube domne benedicere. Ma
ria mater gratie sit nobis
porta uenie. amen. Ic. vii
beata maria qs
digne tibi valeat
digne iura gratiarum
et laudum preconia i
pendere que singulari
tuo assensu mundo suc
curristi perdito. quas ti

bi laudes fragilitas ge
neris humanu persoluat
que tuo solo cõmercio
recuperandi aditum in
uenit. Acqx itaq; qual
umq; exules et qualcũ
q; meritis tuis impares
gratiarum actiones et
ãm susceperis uota culpa
rũ orando excusa. Tu
autem domine misereor
nr̃i. Deo gratias. ℣.
Aue maria gratia plena
dominus tecum. Spũs
sanctus superueniet in te et
uirtus altissimi obumbra

bit tibi quod enim ex te na
scetur sanctum uocabitur
filius dei. versus. Dixit
autem maria ad angelū
quomodo fiet istud quom/
am unum non cognosco. et
respondens angelus dixit ei.
Spiritus sanctus superue
niet in te et uirtus altissi
mi obumbrabit tibi quod
enim ex te nascetur sanctū
uocabitur filius dei

Aue dñe benedicte.
Beatissime uirginis filiꝰ
sit nobis clemens et propi
cius. Amen. Lectio octaua.

Edmitte pyssima
dei genitrix mās
preces intrā sacratum
tuc exaudiaonus et expe
ta nobis antidotum tuc
cōsiliaaonus. sit pr
te excusabile quod pr te
ingeimus. fiat impetra
bile quod fida mente pos
camus: accepe quod offer
imus. dona quod rogam
excusa quod timemus. Tu
autem domine miserer
nri. Deo gracias. ℟.
Stirps iesse uirgam pduxit
uirga q̄ florem. Et super

hunc florem requiescat spūs
almus. ℣. Virgo dei genitrix
virgā est flos filius eius. Et
super hunc florem requiescat
spiritus almus. Jube domne
benedicere. Ab hoste maligno
defendat nos dei genitrix vir/
go. amen. Lectio nona.

Sancta maria succ/
curre miseris iuua
pusillanimes refoue flebi/
les ora pro populo interue/
ni pro clero intercede pro de/
uoto femineo sexu sentiāt
omnes tuum leuamen
quicumq; celebrant tuam

commemoracõne. Actc
te igitur pauita uotis pol
centium: et repende nobis
omnibus optatum effec
tum: sit tibi studium
assiduc orare pro populo
dei: que sola meruisti ge
nedicta preium ferre mũ
di. Tu autem domine mi
serere nõi. Deo gracias.
Gaude maria uirgo cunctas
hereles sola interemisti que
gabrielis archangeli dictis
credidisti dium uirgo deum
et hominem genuisti et post
partum uirgo inuiolata per

manlisti. ℣ Gabrielem
archangelum tamus duum
tus te esse affatum vterum
tuum de spiritu sancto cedi
mus impregnatum eubel
cat vdeus in felix qui diat
xpm ex ioleph semine esse na
tum. Dum virgo deum et
hominem genuisti et post par
tum virgo inuiolata permã
listi. Gloria patri et filio et
spiritui sancto. Dum virgo
deum et hominem genuisti et
post partum virgo inuiolata
permanlisti. hymp̃
Te deum laudamus

te dñm

te dñm confitemur.
Te eternum patrē om
nis terra ueneratur.
Tibi omnes angeli ti
bi celi et omnes potesta
tes.
Tibi cherubin et sera
phin incessabili uoce pro
clamant.
Sanctus.
Sanctus.
Sanctus.
Dominus deus sabba
oth.
Pleni sunt celi et terra
maiestatis gloriae tue

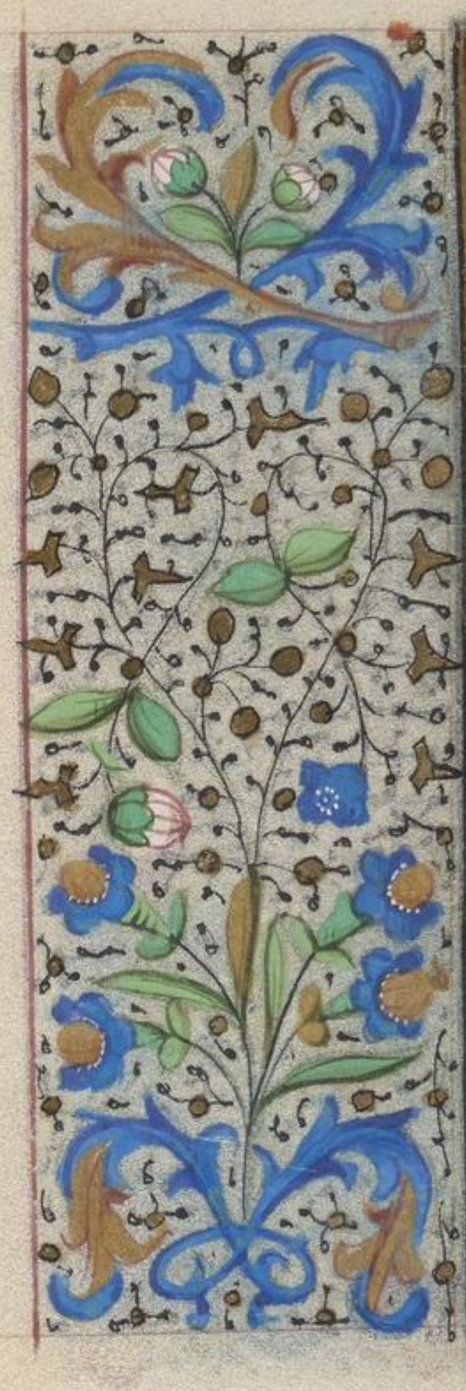

Te gloriosus apostolor
dorus.
Te prophetarum lauda
bilis numerus.
Te martyrum candida
tus laudat exercitus.
Te per orbem terrarum
sca confitetur ecclesia.
Patrem immensae maie
statis.
Venerandum tuum
verum et unicum filium.
Sanctum quoq; para
clitum spiritum.
Tu rex gloriae xpiste.
Tu patris sempiternus

es filius.

Qui ad liberandum su
scepturus hominem non
horruisti uirginis uterū.

Qui deuicto mortis a
culeo aperuisti credentib⁹
regna celorum.

Qui ad dexteram dei se
des in gloria patris.

Iudex crederis esse ven
turus.

Te ergo quesumus fa
mulis tuis subueni quos
pretioso sanguine redemi
sti.

Eterna fac cū sanctis

nus in gloria numerari.
Saluum fac populum tuum domine et benedic hereditati tue.
Et rege eos et extolle illos usq; in eternum.
Per singulos dies benedicimus te.
Et laudamus nomen tuum in seculum et in seculum seculi.
Dignare domine die isto sine peccato nos custodire.
Miserere nri domine miserere nri.
Fiat mia tua dne sup

nos quemadmodum speraui
mus in te.

In te domine speraui non confundar in eternum.

℣. Speciosa facta es et suauis. ℟ In delicijs tuis sancta dei genitrix.

In laudibus.

Beus in adiuto
cum meum
intende.
Domine ad adiuuan

dum me festina.

Gloria patri et filio et
spiritui sancto

Sicut erat in principio.
Añ. Benedicta tu. psalm 2.

Dominus regnauit
decorem indutus
est indutus est dominus
fortitudinem et precin
xit se.

Etenim firmauit or
bem terre: qui non cōmo
uebitur

Parata sedes tua deus
ex tunc a seculo tu es

Leuauerunt flumina

domine eleuauerunt flumina
vocem suam. ℟.
Eleuauerunt flumina
fluctus suos a uocibz aqua
rum multarum. ℟.
Mirabiles elationes ma
ris mirabilis in altis dñs.
Testimonia tua credibi
lia facta sunt nimis domui
tuam decet sanctitudo dñe
in longitudinem dierum.
Jubilate deo omnis
terra seruite domino
in letitia. ℟.
Introite in conspectu ei⁹
in exultatione. ℟.

Satote qñ dñus ipſe
eſt deus ipſe fecit nos et non
ipi nos.

Populus eius et oues
pascue eius introite portas
eius in confessione atria e
in hymnis confitemini
illi.

Laudate nomen eius
qm suauis est dominus i
eternum mia eius et usq;
in generacionem et generacio
nem veritas eius. ℣.

Deus deus meus ad te
de luce vigilo.

a quam multiplicater ti
bi cayo mea.
In terra deserta inua
ci in aquosa sic in sanc
to apparui tibi ut uidere
uirtutem tuam et gl̃am
tuam.
Quoñ melior est miseri
cordia tua super uitas la
bia mea laudabunt te.
Sic benedicam te in
uita mea et in nomine
tuo leuabo manus meas.
Sicut adipe et pinguedine
repleatur anima me
a et labys exultacionis lau

dabitos meum.

Sic memoriam tuam tuam supp
stratum meum in matu
tinis meditabor inte qui
a fuisti adiutor meus.

In tuo iubilamento ala
bum tuarum exultabo ad
hesit anima mea post te
me suscepit dextera tua.

Ipi uero in uanum
quesierunt animam mea
introibunt in inferiora
terre tradentur in manus
gladij partes uulpium
erunt.

Rex uero letabitur in

deo laudabuntur omnes
qui uiuunt in eo quia ob
structum est os loquentiū
iniqua. psalmus dauid.
Deus misereatur nr̄i
et benedicat nobis
illuminet vultum suum
super nos et misereatur
nr̄i.
Vt cognoscamus in ter
ra uiā tuā in omnib⁹ gen
tib⁹ salutare tuum.
Confitebāt tibi ppli dē
confitebantur tibi ppli dē.
Letentur et exultent gē
tes quoniā iudicas populos

mequitate et gentes in ter
ra dirigis.

Confiteantur tibi po
puli deus confiteantur ti
bi populi omnes terra de
dit fructum suum.

Benedicat nos deus de
us: benedicat nos deus et
metuant eum omnes fi
nes terre. Amen.

Benedicite omnia o
pera domini domino
laudate et superexaltate eum
in secula.

Benedicite angeli dni
domino: benedicite oēs do

mno.

Benedicate aque oñs que super celos sunt domi no: benedicate omnes uir tutes domini domino.

Benedicate sol et luna domino: benedicate stelle ce li domino.

Benedicate ymber et ros domino: benedicate oms spūs dei domino.

Benedicate ignis et estus domino: benedicate frigus et estas domino.

Benedicate rores et pru na domino: benedicate gelu

et fragus domino.

Benedicite glacies et nives domino: benedicite noctes et dies domino.

Benedicite lux et tenebre domino: benedicite fulgura et nubes domino.

Benedicat terra dominum laudet et superexaltet eum in secula.

Benedicite montes et colles domino: benedicite universa germinantia in terra domino.

Benedicite fontes domino: benedicite maria et flu

mna domino.

Benedicate cete et om
nia que mouentur in a
quis domino: benedicat
omnes uolucres celi dño.

Benedicate omnes bestie
et pecora domino: benedi
cat filij hoim domino.

Benedicat israel dñm
laudet et superexaltet eum
in secula.

Benedicate sacerdotes
domini domino: benedica
te serui domini domino.

Benedicate spiritus et
animę iustorum domino:

&nediate

benedicite sancti et mules
tr de domino.

Benedicat anima aza
ria misael domino: lau
dite et superexaltate eum
in scaula.

Benedicamus patrem
et filium cum sancto spũ
laudemus et superexaltem
eum in scaula.

Benedictus es domine
in firmamento celi et lau
dabilis et gloriosus et sup
exaltatus in scaula. amen

Laudate dominum
de celis: laudate eũ

in excelsis.

Laudate eum oēs
angeli eius: laudate eū
omnes uirtutes eius.
Laudate eum sol et
luna: laudate eū oēs
stelle et lumen.
Laudate eum celi ce
lorum et aque que sup
celos sunt laudent nomē
domini.
Quia ipe dixit et facta
sunt ipe mandauit et cre
ata sunt.
Statuit ea in eternū
et in seculum seculi pre

ceptum posuit et nō pe
teribit.

Laudate dñm de tra
dracones et omnes ab
ssi

Ignis grando nix gla
ces spiritus procellarum
qz faciunt verbum eius.

Montes et omnes col
les ligna fructifera et os
cedr

Bestie et vniuersa pe
cora serpentes et uolucres
pennate.

Reges terre et omnes
populi principes et oms

udices terre.

Juuenes et uirgines
senes cum iunioribus lau
dent nomen domini qz
exaltatum est nomen ei⁹
solius.

Confessio eius super
celum et terram et exalta
uit cornu populi sui.

Hymnus omnibus
sanctis eius filys israel
populo appropinquanti
sibi. Psalmus dauidis.

Cantate domino cā
ticum nouū laus
eius in eccā sanctorum.

Lectetur israel in eo:
qui fecit eum et filie syon
exultent in rege suo.
Laudent nomen eius
in choro in tympano: et
psalterio psallant ei.
Quia beneplacitum est
domino in populo suo:
et exaltauit mansuetos i
salutem.
Exultabunt sancti i
gloria letabuntur in cu
bilibz suis.
Exultaciones dei in
gutture eorum et gladij
anceps in manibz eor.

Ad faciendā uindictā
in nacionibz in arpacões
in populis.
Ad alligandos reges
eoz in compedibz et nobi
les eoz in manicis ferreis.
Ut faciant in eis iudi
ciū conscriptū gliā ist elt
omnibz sanctis eius.
Laudate dominum
in sanctis eius:
laudate eū in firmamēto
uirtutis eius.
Laudate eū in ūtutibz
eius laudate eū scdm mul
titudinē magnitudinis eiꝰ.

Laudate eum in sono
tube: laudate eum in psal
terio et cithara.
Laudate eum in tym
pano et choro: laudate eū
in cordis et organo.
Laudate eum in cym
balis benesonantib; lau
date eum in cymbalis iu
bilacionis omnis spiritus
laudet dñm. ℟ Benedic
ta tu in mulieribz et benedic
tus fructus ventris tui. ℣.
Te laudant angeli
atq; archangeli sca
dei genitrix que unicum nō

cognouisti et dominum
deum nostrum in tuo scō
utero uirginali. Deo grās.

Virgo dei genitrix q̄
totus non capit orbis
in tua se clausit uiscera
factus homo.

Casta fides genuit purga
uit crimina mundi et ti
bi uirginitas immolata
manet.

Te matrem pietatis o
pem te clamat orbis sub
uenias famulis o benedic
ta tuis.

Gloria magna p̄ cōm

pax tibi gloria nate cum
sancto spiritu gloria mag
na patri. amen. ℣. Ele
git eam deus et preelegit eã.
℟. Et habitare eam faciat i
tabernaculo suo. ℣. Exce reg

Benedictus dominꝰ
deus israel: quia
uisitauit et fecit redemp
tionem plebis sue.

Et erexit cornu salutis
nobis in domo dauid pue
ri sui.

Sicut locutus est p os
sanctorum qui a seculo sũt
prophetarum eius.

Salutem ex inimicis
nr̃is et de manu omniũ
qui oderunt nos.
Ad faciendam mi̇̃am
cum patribz nr̃is et mẽo
rari testamenti sui sc̃i.
Iusiurandum quod
iurauit ad abraham pa
trem nostrum datuꝝm
se nobis.
Vt sine timore de ma
nu inimicorum nr̃orum
liberati seruiamus illi.
In sanctitate et iusti
cia coram ipo omnibz die
bz nr̃is.

Et tu puer propheta
altissimi uocaberis pre
bis enim ante faciem
domini parare uias ei.
Ad dandam scientiam
salutis plebi eius in remi
ssionem peccatorum eorū.
Per uiscera mīe dei nr̄i
in quibz uisitauit nos
oriens ex alto.
Illuminare his qui
in tenebris et in umbra
mortis sedent ad dirigen
dos pedes nr̄os in uiā pacis.
Gloria patri. antiph̄.
Hec est regina uirginū que

genuit regem regum uelud
rosa decora uirgo dei genitrix
per quem reprimus deum et
hominem alma uirgo uirgi
num intercede pro nobis ad
dñm. Domine exaudi oronē
meam. Et clamor meus ad
te ueniat. Oremus. Deano.
Deus qui corda fi
delium sancti spūs
illustracione docuisti da
nobis in eodem spū recta
sapere et de eius semper sca
consolacione gaudere. Oc.
Concede nos famulos
tuos qs dñe deus per

petua mentis et corporis sa
lutate gaudere et gloriosa
beate marie semp uirginis
intercessione a presenti li
berari tristicia et eterna p
fruy letica. Oratio.

Ecclesiam tuam qs
domine benignus
illustra ut beati iohannis
apostoli tui et euangeliste
illuminata doctrinis ad
dona peruenat sempitina.
per xpm̃ dnm̃ nr̃m. amē.

Ad primam.

Deus in adiuto
rium meum in
tende.
Domine ad adiuuandu

nie festina.

Gloria patri et filio et.
Sicut erat.

Deus creator spiritus
mentes tuorum
visita imple superna grā
que tu creasti pectora.

Memento salutis auc
tor q̄ nī quondam corpis
exhibitā uirgine nascen
do formā sumpseras.

Mater gracie mī
mūc tu nos ab hoste protege
et hora mortis suscipe.

Gloria tibi domine qui
natus es de uirgine cum

patre et sancto spiritu in
sempiterna secula. amen.
℟. Benedicta tu. psalmꝰ

Beatus uir qui nō
abyt in consilio
impiorum et in uia pecco
non steti et in cathedra pe
stilencie non sedit.

Sed in lege domini vo
luntas eius et in lege eius
meditabitur die ac nocte.

Et erit tanqm lignū
quod plantatum est secus
decursus aquarum quod
fructum suum dabit in
tempore suo.

Et solum

Et folium eius non
defluet et omnia quecū
q̄ faciet semper prospera
buntur.

Non sic impy nō sic
sed tanquam pulvis q̄
proiicit ventus a facie
terre.

Ideo non resurgunt
impy in iudicio neq̄ pec
catores in consilio iusto
rum.

Qm̄ novit dominus
viam iustorum et iter i
morum peribit.

Gloria patri. ꝑsalm

Quare fremuerũt
gentes et populi
meditati sunt inania.
Astiterunt reges terre
et principes conuenerũt
in unum aduersus do
minum et aduersus
xp̃m eius.
Disrumpamus uin
cula eorum et proiciam̃
a nobis iugum ipsorum.
Qui habitat in celis
irridebit eos et dominus
subsannabit eos.
Tunc loquetur ad eos
in ira sua et in furore suo

conturbabit eos.
Ego autem constitutus sum rex ab eo sup sion montem sanctum eius p dicans preceptum eius.
Dominus dixit ad me filius meus es tu ego hodie genui te.
Postula a me et dabo tibi gentes hereditatem tuam et possessionem tuā terminos terre.
Reges eos in virga ferrea et tanquam vas figuli confringes eos.
Et nunc reges intelli

gite eandmum qui uidi
catis terram.
Secute domino m
tumore et exaltate eu cum
tremore.
Apprehendite disciplu
nam nequando irascat
dominus et pereatis de
uia iusta.
Cum exarserit in bre
ui ira eius beati omnes
qui confidunt in eo.
Verba mea auribz
percipe domine i
tellige clamorem meum.
Intende uoci oronis

mee : rex meus et deus
meus.
Quoniam ad te orabo dñe
mane exaudies uocem
meam
Mane astabo tibi et
uidebo quoniam non deus uo
lens iniquitatē tu es.
Neq; habitabit iuxta
te malignus neq; per
nebunt iniusti ante ocu
los tuos.
Odisti omnes qui ope
rantur iniquitatem pdes
omnes qui loquuntur men
dacium.

Tetum sanguinum
et dolosum ab homine abs
domine ego autem in
multitudine misericor
die tue.

Introibo in domum
tuam adorabo ad tem
plum sanctum tuum i
timore tuo.

Domine deduc me in
iustitia tua propter in
micos meos dirige in con
spectu tuo uiam meam.

Quia non est in ore eor
ueritas cor eorum uanu
est.

Sepulchrum patens
est guttur eorum linguis
suis dolose agebat uidi
cia illos deus.

Cadant a cogitacio
nibz suis secundum mul
titudinem impietatum
eorum expelle eos quo uni
tauerunt te domine.

Et letentur omnes
qui sperant in te in eternu
exultabunt et habitabis
in eis.

Et gloriabuntur in te
omnes qui diligunt no
men tuum quo tu benedi

cas uulto.

Omune ut cauto bo
ne uoluntatis tue coro
na nata nos

Collecta pñ. ā. Benedic
ta tu in mulieribz et benedic
tus fructus uentris tui. ℣.

Felix namq; es sa
cra uirgo maria
et omni laude dignissima
Quia ex te ortus est sol iu
stitie xp̃us deus nr̃. Deo
gr̃as. ℟. Diffusa est gra
ā in labijs tuis. ℣ Propt
erea benedixit te deus in eter
num. In labijs tuis. Glia

patri et filio et spiritui sancto. Diffusa est gratia in labiis tuis. ℣ Speciosa facta es pulcritudine tua. ℟ Intende prospere procede et regna. Dñe exaudi orationem meam. Et clamor meus ad te veniat.

Deus qui apostolis tuis sanctum dedisti spiritum concede plebi tue pie petitionis effectum ut quibus dedisti fidei largiaris et pacem. Famulorum tuorum quesumus delictis ignosce ut qui tibi placere

de actibz nr̃is non valem⁹
genitrcis filij tui domini
nr̃i ihu xp̃i intercessione
sabuemur. ORATIO

Ecclesiam tuam qs
domine benignus
illustra ut beatus iohannes
apostol tui et euuangliste
illuminata doctrinis ad
dona puenat sempiter
na. p̃ xp̃m dominum
nr̃m. amen.

ad terciam.

Eus in adiu
torium meū
intende
omine ad adiuuan

dum me foluna.

Gloria patri et filio
et spũ sancto.

Sicut erat. hỹmpus.

Deus creator spũs
mentes tuorum
visita imple superna gra
cia que tu creasti pectora.

Memento salutis auc
tor q̃ nũ quondam corpo
ris ex illibata uirgine na
scendo formam sumpseras.

Mater creata mater gracie
mater mic tu nos ab ho
ste protege et hora mortis
suscipe.

Gloria tibi domine qui
natus es de virgine cum
patre et sancto spiritu in sē
piterna secula. amen.
Dignare me.
Ad dominum cū
tribularer clamā
vi et exaudivit me.
Domine libera aīam
meam a labys iniquis
et a lingua dolosa
Quid detur tibi aut
quid apponatur tibi:
ad linguam dolosam.
Sagitte potentis acu
te cum carbonib; desola

tonus.

Heu mihi quia mi
colatus meus prolonga
tus est habitauit cum ha
bitantibus cedar multū
mola fuit aīa mea.
Cum hys qui oderūt
pacem eram pacificus
cum loquebar illis impu
gnabant me gratis. ps.
Leuaui oculos meos
in montes unde
veniet auxiliū mihi.
Auxilium meum a
domino qui fecit celum
et terram.

Non det in commocio
nem pedem tuum neq; dor
mitet qui custodit te.
Ecce non dormitabit
neq; dormiet qui custodit
israel.
Dominus custodit te
dominus protectio tua sup
manū dexteram tuam.
Per diem sol non uret
te neq; luna p noctem.
Dominus custodit te
ab omni malo custodiat
aīam tuam dominus.
Dominus custodiat
introitum tuum et exitū

tuum ex hoc nunc et usq;
in seculum. psalmus
Letatus sum in hys
que dicta sunt mi
hi in domum domini ibimꝰ.
Stantes erant pedes nri
in atrijs tuis ihrlm.
Hierusalem que edifi
catur ut ciuitas cuius p
ticipatio eius in id ipm.
Illuc enim ascenderūt
tribꝰ tribꝰ domini testimo
nium israel ad confiten
dum nomini domini.
Quia illic sederunt se
des in iudicio sedes super

domum

domum dauid.

Rogate que ad pacem
sunt ihrlm et habundan
cia diligentibz te

Fiat pax in uirtute
tua et hūdancia in turri
bz tuis.

Propter fratres meos
et proximos meos loque
bar pacem de te.

Propter domum dnī
dei nr̄i quesiui bona tibi.

Gloria patri et filio et
spūi sancto.

Sicut erat. Digna
re me laudare te uirgo sacra

ta. da mihi uirtutē contra
hostes tuos. Capitulum.
Paradisi porta per
euam omnibus clau
sa erat et per mariam uir
ginem iterum pate facta
est. Deo gratias. ℟ Spēs
tua et pulchritudine tua. ℣
Intende prospere procede et
regna. Et pulchritudiē tua.
Gloria patri et filio et spūi
sancto. Species tua et pul
chritudine tua. ℣. Adiuua
bit eam deus multu suo.
℟. Deus in medio eius nō
commouebitur. Domine

exaudi oracionem meã. Et
damor meus ad te ueniat.

Oremus. Deus nobis quibus
cumus dñe
uirtus spūs sancti que
et corda nra clementer
expurget et ab omnibus
semper tueatur aduersis.

Protege domine fa
mulos tuos sub
sidiis pacis et beate Marie
semper uirginis patrocinijs confidentes a cūctis
hostibus reddē securos. Oro.

Ecclesiā tuam que
sumus domine be

nugnus illustra ut beatus
iohannus apostolus tuus et
euuangeliste illuminata
doctrinus ad dona peruenu
at lempiterna. p xpm.

Ad sextam.

Deus in adiutorium meum intende
Domine ad adiuuan

dum me festina
Gloria patri. et filio
et spũ sancto
Sicut erat. hymp
Deus creator spiritus
mentes tuorum
visita imple superna gra
que tu creasti pectora
Memento salutis auc
tor q̃ nũ quondam corpo
ris ex illibata uirgine na
scendo formã sumpseris.
Ara mater gracie
mater miẽ tu nos ab ho
ste protege et hora mortis
suscipe

Gloria tibi domine
qui natus es de uirgine
cum patre et sancto spũ
in sempiterna secula. A
men. ℟. Post partum. ℣.
Dote leua uu oculos
meos qui habitas
in celis.
Ecce sicut oculi seruo
rum in manibus dominorum
suorum.
Sicut oculi ancille in
manibus domine sue ita
oculi nri ad dominum
deum nrm donec misereatur nri.

Miserere nrī dñe miserere nrī: quia multū
repleti sumus despectiōe.
Quia multum repleta est anima nra obprobrium habundantibus
et despectio superbis. ps.
Nisi quia dominus erat in nobis: dicat nunc israel nisi qz
dominus erat in nobis.
Cum exurgerent homines in nos forte vivos
deglutissent nos.
Cum irasceretur furor eorum in nos forsitā

aqua absorbuisset nos.
Exurentem pertransi
uit anima nra sorlitam
pertransiisset anima nra
aquam intollerabilem.
Benedictus dominus
qui non dedit nos in cap
tionem dentib; eorum.
Anima nra sicut pas
ser erepta est de laqueo ve
nantium.
Laqueus contritus e
st nos liberati sumus.
Adiutorium nrm in
nomine domini qui fecit
celum et terram.

Qui confidunt in
domino: sicut
mons syon non commo/
uebitur in eternum qui
habitat in ihrlm.
Montes in circuitu
eius et dominus in circu
itu populi sui ex hoc nūc
et usqz in seculum.
Qua non relinquet
dominus uirgam pcōr
super sortem iustorum
ut non extendant iusti
ad iniquitatem manus
suas.
Bene fac domine bōis

et rectis corde.

Declinantes autem in obligationes adducet dominus cum operantibz iniquitatem pax sup israel.

Gloria patri et filio et spiritui sancto.

Sicut erat in principio et nunc et semper. amen.

Post partum virgo inviolata permansisti. Dei genitrix intercede p nobis.

Gaude . capitulum.

Maria virgo cunctas hereses sola in

tremuit in vniuerso mu
do. Deo gracias. ℣. Ad
iuuabit eam deus multu
suo. ℟. Deus in medio eius
non commouebitur. Deus
multu suo. Gloria patri et
filio et spiritu sancto. Ad
iuuabit eam deus multu su
o. ℣. Elegit eam deus et pre
elegit eam. ℟. Et habitare
eam faciat in tabernaculo
suo. Domine exaudi oratio
nem meam. Et damor me
us ad te ueniat. Oramo.

Actes nostras
quesumus dñe

spiritus paraclitus qui
a te procedit illuminet et
inducat in omnem sicut
tuus promisit filius ue
ritatem. Oratio.
Concede misericors
deus fragilitati
ue presidium ut qui sce
de genitricis et uirginis
marie memoria agimus
uitercessionis eius auxili
o a uris inquitatib; relue
gamur. Oratio.
Ecclesiam tuam que
sumus domine be
nignus illustra ut beati

Iohannis apli tui et ewn
gliste illuminata doctus
ad dona peruenat sem
piterna. per xpm dnm
nm. amen.

Deus in adiu
torium meu
intende.
Domine ad adiuuan

dum me festina
Gloria patri et filio et
spũ sancto.
Sicut erat. Hymnꝰ
Tu creator spiritus
mentes tuorum
visita imple superna grã
que tu creasti pectora.
Accento salutis auc
tor q̃ nã quondã corpus
ex illibata uirgine nascẽ
do formam sumpseris.
Ara mater gracie
mater mãe tu nos ab ho
ste protege et hora mortis
suscipe.

gloria tibi

Gloria tibi domine q̃
natus es de virgine cum
patre et sancto spiritu in
sempiterna secula. amẽ
℟. Sicut lilium. ℣. Ala-
Leluia conuertendo do
minus captiuitatem sy-on facti sumus si
cut consolati.
Tunc repletum ẽ gau
dio os nr̃m et lingua nr̃a
in exultacione.
Tunc dicent inter gẽ
tes magnificauit dñs
facere cum eis.
Magnificauit dñs

facerx nobilaum facta fu
mus letantes.

Conuertere dominc
captiuitatem nram sic
torrens in austro.

Qui seminant in la
crimis in exultacõe metet
Euntes ibant et flebãt
mittentes semina sua.

Venietes autẽ venietz
cum exultacõe portantes
manipulos suos. psalm

Nisi dominus edifi
cauerit domũ in
vanũ laborauerũt qui
edificant eam.

Nisi dominus custodierit ciuitatem frustra
uigilat qui custodit eā.
Tanum est uobis ante lucem surgere surgite
postquam sederitis qui
manducatis panem do
lozis
Cum dederit dilectis
suis somnum ecce here
ditas dominū filij merces
fructus uentris
Sicut sagitte in ma
nu potentis ita filij ex
cussorum.
Beatus uir qui imple

ut deliderium tuum ex
ipis non confundetur cū
loquetur inimicas tuus i
porta. Psalmus dauid.
Beati omnes qui ti
ment dñm qui a
bulant in uijs eius.
Labores manuū tuaꝝ
quia manducabis beatus
es et bene tibi erit.
Uxor tua sicut uitis
habundans in lateribꝰ dom
tue.
Filij tui sicut nouelle
olivarū circuitū mēse tue.
Ecce sic benedicetur ho

mo qui timet dñm.
Benedicat tibi dñs ex sion: et uideas bona ihrlm omnib⁹ diebꝫ uite tue.
Et uideas filios filiorꝫ tuorum pacem sup israel.
Gloria patri et filio et spũ sancto.
Sicut erat in pncipio. ℟. Sicut lilium inter spinas sic amica mea inter filias. Capitulum.
Deus te da genitrix nobis cũ iuta pr

dita data que de celo suscepisti prolem et mundo genuisti saluatorē. Deo gracias. ℟. Elegit eam deus et preelegit eam. ℣. Et habitare eam fecit in tabernaculo suo. Et preelegit eam. Gloria patri et filio et spiritui sancto. Elegit eā deus et preelegit eam. ℣. Speciosa facta es et suauis. ℟. In deliciis tuis sancta dei genitrix. Domine exaudi orationem meam. Et clamor meus ad te ueniat. Oremus. Oratio.

Cantabz nãs qs̃ do
mine spiritum
sanctum benignus in
funde amus et sapientia a
ondita sumus et prouide
ea quibernamur. ORD.
Beate et gloriose sẽp
qz uirginis marie
dei genitricis qs̃ omnipo
tens deus ut intercessio
gloriosa nos protegat et
ad uitam eternam perdu
cat. ORATIO.
Ecclesiam tuam qs̃
domine benignus
illustra ut beati iohãnis

apostoli tui et euuangeli
ste illuminata doctrinus
ad dona preueniat sempi
terna. per xpm.

Deus in adiu
to nunc cū
intende
omine ad adiuuan

dum me festina.
Gloria patri et filio et
spũ sancto.
Sicut erat in pncipio.
℟. Beatam me dicent. ℣.
Letatus sum in hijs
que dicta sũt mi
chi in domum domini
ibimus.
Stantes erant pedes
nri in atrijs tuis ihrlm
Ihrlm que edificatur
ut civitas cuius partici
patio eius in id ipm.
Illuc enim ascenderũt
tribus tribus domini testimo

num israel ad confiten
dum nomini domino.
Quia illuc sederunt se
des in iudicio sedes super
domum dauid.
Rogate que ad pacem
sunt hierlm et habundan
cia diligentibus te.
Fiat pax in uirtute tu
a et habundancia in tur
ribus tuis.
Propter fratres meos
et proximos meos loque
bar pacem de te.
Propter domum dñi
dei nri quesiui bona tibi.

Ad te leuaui oculos
meos qui habitas
in celis.

Ecce sicut oculi seruo
rum in manibz dominorum
suorum.

Sicut oculi ancille in
manibz domine sue ita o
culi nri ad dñm deum no
strum donec misereatur
nri.

Miserere nri domine mi
serere nri quia multum
repleti sumus despectione.

Quia multum repleta
est anima nra obprobriũ

habundantibz et despectio
superbis. psalmus dd.
Nisi quia dominus
erat in nobis dicat
nunc israel: nisi quia do
minus erat in nobis. Q
Cum exurgerent hom
nes in nos forte uiuos de
glutissent nos. Q
Cum irasceretur furor
eorum in nos forsitam a
qua absorbuisset nos. Q
Torrentem pertransli
uit anima nra forsitam
pertransisset anima nra
aq̃ intollerabilem

Benedictus dominus
qui non dedit nos in cap
tionem dentibz eorum.
Anima nra sicut pas
ser erepta est de laqueo ve
nantium.
Laqueus contritus
est et nos liberati sumus.
Adiutorium nostrū
in nomine domini qui
fecit cælum et terram.
Qui confidunt in
domino: sicut
mons syon non commo
uebitur in eternum qui
habitat in yerlm.

Montes in circuitu ei⁹
et dominus in circuitu
populi sui: ex hoc nunc et
usq; in seculum.
Qua non relinquet
dominus virgam peccatoꝝ
super sortem iustorum ut
non extendant iusti ad ini
quitatem manus suas.
Bene fac domine bo
nis et rectis corde.
Declinantes autem in
obligaciones adducet do
minus cum operantibz
iniquitatem pax super
israel.

In conuertendo dominus captiuitatē sion facti sumus sicut consolati.

Tunc repletum ē gaudio os nrm: et lingua nra exultatione.

Tunc dicent inter gentes magnificauit dominus facere cum eis.

Magnificauit dominus facere nobiscum facti sumus letantes.

Conuerte domine captiuitatē nrām sicut torrens in austro.

qui seminant

Qui seminant in la
crimis in exultacione me
tent.
Euntes ibant et flebãt
mittentes semina sua.
Venientes autem ue
nient cum exultacione
portantes manipulos
suos.
Gloria patri et filio et
spũ sancto.
Sicut erat. Anti-
Beatam me dicent omnes
generaciones quia anna illã
humilem respexit te deus.
Beata es uirgo

maria que dominum
portasti creatorem mun
di genuisti qui te fecit et
peperisti virum permanes
virgo. Deo gracias. hÿ
Aue maris stella
Dei mater alma
atq; semper virgo felix
celi porta
Sumens illud aue
gabrielis ore funda nos i
pace mutans nomẽ eue.
Solue vincla reis pro
fer lumen cecis mala nra
pelle bona cuncta posce.
Monstra te esse matrẽ

sumat per te preces qui
pro nobis natus tulit
esse tuus.

Virgo singularis in
ter omnes mitis nos cul
pis solutos mites fac et
castos.

Vitam presta pura
m per pura tutum ut vide
tes iesum semper collec
tentur.

Sit laus deo patri cui
no xpisto decus spiritui sco
tribus honor unus. amen.

℣ post partum virgo in
uiolata permansisti. ℟ Dei

genuerix intercede pro nobis.

℟. Sancta maria. ℣.

Magnificat anima mea dñm. Et exultauit spiritus meus in deo salutari meo. Quia respexit humilitatem ancille sue ecce enim ex hoc beatam me dicent omnes generaciones. Quia fecit michi magna qui potens est et scm nomen eius. Et mia eius a progenie in progenies timentibz eum.

Fecit potentiam in
brachio suo dispersit sup
bos mente cordis sui.
Deposuit potentes de
sede et exaltauit humiles.
Esurientes implenit
bonis et diuites dimisit
inanes.
Suscepit israel puerum
suum recordatus misericordie
Sicut locutus est ad
patres nostros abraham et se
mini eius in secula.
Gloria patri et filio et
spiritui sancto.
Sicut erat. Antiphona.

Sancta maria succurre mi
seruis unua pusillanimes
refo ue flebiles ora pro popu
lo intercede pro clero interce
de pro deuoto femineo sexu.
Omnes exaudi orone meã.
Et clamor meus ad te ueiat.

Oratio.

Deus qui corda fideliu
sancti spiritus illustracio
ne docuisti da nobis illustr
acione in eodem spiritu recta
sapere et de eius semp sca
consolacione gaudere. Oro

Concede nos famulos
tuos qs domine deus

perpetua mentis et corporis
sanitate gaudere et glori
osa beate marie semper vi
ginis intercessione a pre
senti liberata tristicia et eter
na perfrui letitia. Oro.

Ecclesiam tuam qs
dne benignus il
lustra ut beatus iohannes
apls tuus et evangelista
illuminata doctrinis ce
lestibus proficiat sempiter
na. per xpm.

Ad completorium.

Domuere nos
deus salutaris
nr.
Et auerte iram tuam

anobis.

Deus in adiutoriū
meum intende.
Domine ad adiuuan
dum me festina.
Gloria patri et filio et
spiu sancto.
Sicut erat. Amplō.
Sancta dei genitrix.
Usq; quo domine
obliuisceris me i
finem usq; quo auertis fa
ciem tuam a me.
Quam diu ponam cō
silia in anima mea dolorē
in corde meo per diem.

Usq quo exaltabitur
inimicus meus sup me
respice et exaudi me dñe
deus meus.
Illumina oculos me
os ne unq̃ obdormiam ī
morte nequando dicat ū
micus meus preualui
aduersus eum.
Qui tribulant me ex
ultabunt si motus fuero
ego autem in mīa tua sp
taui.
Exultabit cor meum
in salutari tuo cantabo dō
mino qui bona tribuit m

et psallam nomini dñi
altissimi. psalmus.
Iudica me deus et
discerne causam
meam de gente non sanc
ta ab homine iniquo et
doloso erue me.
Quia tu es deus fortitu
do mea quare me repuli
sti et quare tristis incedo
dum affligit me inimicus.
Emitte lucem tuam
et ueritatem tuam ipsa
me deduxerunt et adduxerunt in montem sanctum tuum et in taberna

aula tua.

Et introibo ad altare
dei ad deum qui letificat
iuuentutem meam.

Confitebor tibi in cy
thara deus deus meus qre
tristis es anima mea et
quare conturbas me.

Spera in deo qm̃ ad
huc confitebor illi salutа
re uultus mei et deus me⁹

Sepe expugnauerũt
me a iuuentute
mea dicat nunc israel.

Sepe expugnauerunt
me a iuuentute mea et

aum non potuerunt ni.
Supra dorsum meū
fabricauerunt pctores p
longauerunt iniquitate
suam.
Dominus iustus con
cidet cervices pctorum cō
fundantur et convertantur
retrorsum omēs qui
oderunt Sion.
Fiant sicut fenum
tectorum quod priusqm
evellatur exaruit.
De quo non implevit
manum suam qui metet
et sinum suum qui ma

nupulos colliget.
Et non dicerũt qui
preteribant benedictio do
mini super uos benedixi
mus uobis in nomine
domini.
Gloria patri et filio et
spiritui sancto.
Sicut erat. psalmus
Domine non est ex
altatum cor meũ
neq; elati sunt oculi mei.
Neq; ambulaui in
magnis neq; in mirabi
libz sup me.
Si non humiliter sen

acebam sed exaltauu aũaz
meam.
Sicut ablatatus est
super matre sua ita retri
bugo in anima mea.
Spret ibrael in domi
no: ex hoc nunc et ulqz i
seculum.
Gloria patri et filio et
spũi sancto.
Sicut erat. Antiphõ.
Sancta dei genutrix uirgo
semper maria intercede pro
nobis ad dñm deum nr̃m.
Virgo dei genutrix
quem totus non

caput orbis mtua se dau
lit uulcera factus homo.
Vera fides genuit pur
gauit carnua mundi
et tibi uirginitas inu
olata manet.
Ce matrem pietatis
opem te damutat orbis
subuenias famulis o te
nedicta tuus.
Gloria magna patri
compar tibi gloria nate
cum sancto spiritu glia
magna pri. amen. ℣.
Spiauit anamomū
et ballamum aro

matizans

matizans odzem dei qi
nunta electa dei suauita
tem odzis. Deo gracias.
℣. Et ax analla dni. ℟.
sfiat mich sedm uerbum
tuu. ℣. Cum iocunditate.
Nunc dimittis ser
uum tuum dne
secundum uerbum tuu
in pace.
Quia uiderunt oculi
mei salutare tuum.
Quod parasti ante fa
ciem oim populorum.
Lumen ad reuelacio
nem gentium et gloria

plebis tue israel.

Sloria patri et filio.
Sicut erat. antī.

Cum iocunditate memoriam beate marie celebremus ut ipa pro nobis intercedat ad dominum deū nostrum. Domine exaudi oracionem meam. Et clamor meus ad te ueniat.

Oremus. Oratio.

Ignem sancti spiritus ignes nostros et cor nostrum domine ut tibi casto corpore seruiamus et mun

do corde placeamus. Oꝛ̃.

Gratiam tuã que
sumus domine
mentibus nostris infũ
de ut qui angelo nunca
ante xpisti filij tui incar
nationem cognouimus
per passionem eius et cru
cem ad resurrectionis glo
riam perducamur. Oꝛ̃.

Ecclesiam tuam
quesumus domi
ne benignus illustra ut
beati iohannis apostoli
tui et euuangeliste illu
minata doctrinis ad do

na peruenias sempiterna.
Per xpm dominum no
strum. amen.

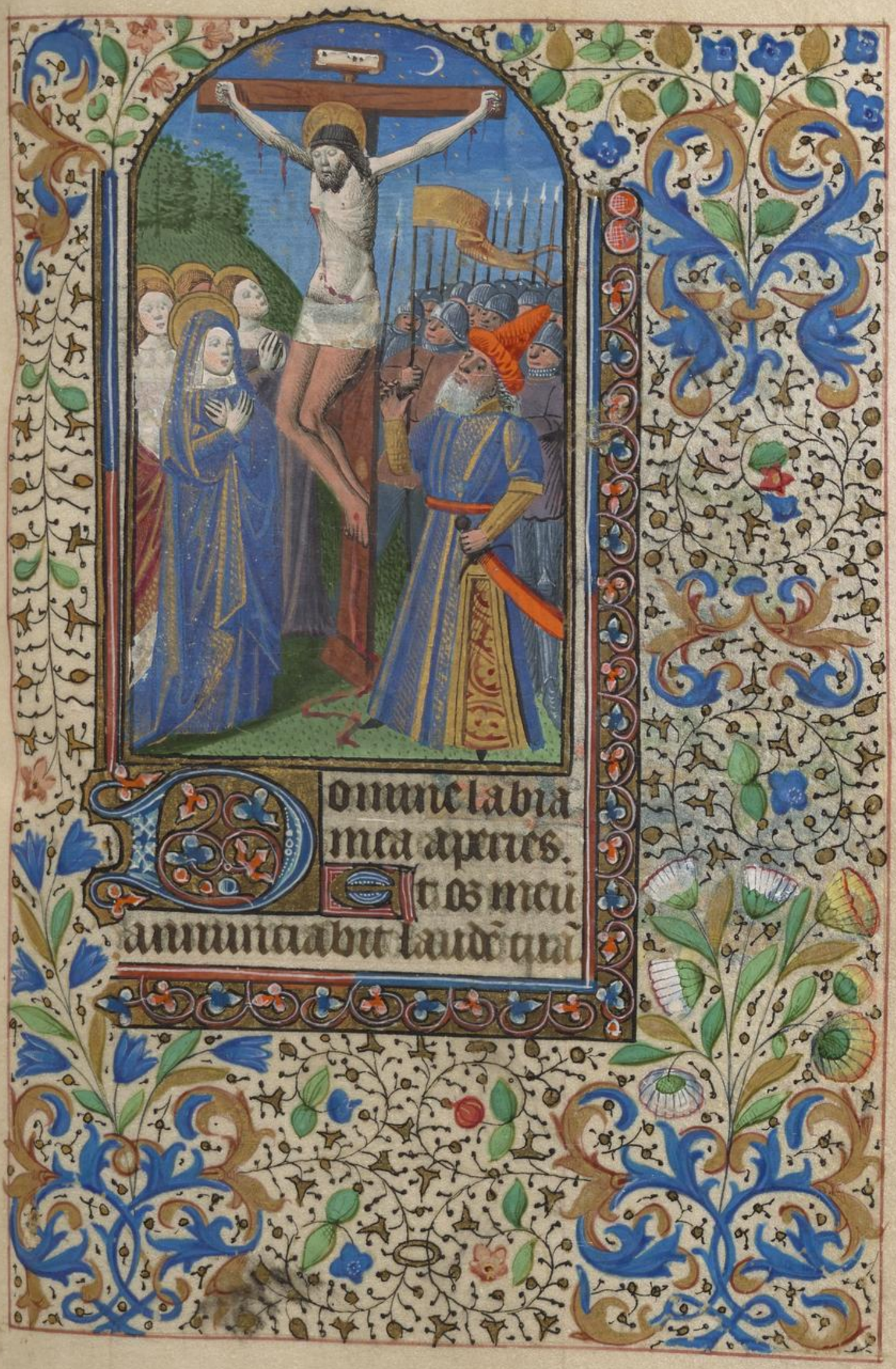

Domine labia
mea aperies.
Et os meū
annunciabit laudē tuā

Deus in adiutorium meum intende.

Domine ad adiuuandum me festina.

Gloria patri et filio et spiritui sancto.

Sicut erat in principio et nunc et semper et in secula seculorum. Amen. Alleluya.

Datus sapiencia diuicias diuina. Deus homo captus est hora matutina. A suis discipulis facto derelictus. A

iudeis traditus venditus
et afflictus. ℟ Adoram
te xpe iuste et benedicamus
tibi quia per sanctam cruce
tuam redemisti mundum
℣ Omnis terra adoret
te deus. ℟ psallat tibi
psalmum dicat nomini
tuo domine. Oratio.

Domine ihesu xpe
fili dei uiui pone
passionem crucem et mor
tem tuam inter iudicii
tuum et animam meã
nunc et in hora mortis i
nec semper et largiri dig

neris unus nuam et
gracam defunctis ue
niam et requiem eccle
sie tue pacem et concor
diam et nobis peccato
ribus uitam et letiam
sempiternam. Qui u
uis et regnas deus. per
omnia secula seculorū
Amen. Ad primam.
Deus in adiutorū
meū intende.
Domine ad adiuuā
dum me festina.
Gloria patri et filio
spū sancto.

Iaut erat. Hora prima ductus est ihesus ad pilatum. falsis testimoniis multum adulatum. In collo prevalsaunt manibus ligatum. Vultum dei conspuunt lumen celi gratum.

℟. Adoramus te xpiste et benedicamus tibi quia per sanctam crucem tuam redemisti mundum. ℣. Omnis terra adoret te deus. ℟. psallat tibi psalmum dicat nomini tuo domine. Oremus. Oratio.

Domine ihesu xpe
fili dei uiui pone
passionem auxilium et
mortem tuam inter iu
dicium tuum et animã
meam nunc et in hora
mortis mee semper et lar
gire digneris uiuis mise
ricordiam et graciam
defunctis requiem et ue
ram ecclesie tue pacẽ
et concordiam et nobis
peccatoribus uitam et
leticiam sempiternam.
Qui uiuis et regnas de
us. per omnia secula se

culorum. Amen. ad ñ

Deus in adiuto
rium meum
intende.

Domine ad adiuuan
dum me festina.

Gloria patri et filio
spũ sancto.

Sicut erat.

Erucifige clamu
tant ioa terra
rum. Illusus induitur
veste purpurea. Ca
put eius pungitur co
na spinarum. Crucem
portat humeris ad locũ

penarum. ℣. Adoramus
te xpe & benedicamus ti
bi quia per sanctam crucem
tuam redemisti mundum.
℟. Omnis terra adoret
te deus. ℣. psallat tibi
psalmum dicat nomini tu
o domine. Oratio.

Domine ihesu xpe
fili dei uiui pone
passionem crucem et
mortem tuam inter
iudicium tuum et ani
mã meam nunc et in hora
mortis mee semper et lar
gire dignere uenire male

cordiam et gratiam de
functis requiem et uenia
ecclesie tue pacem et con
cordiam et nobis pcōmb:
uitam et letitiam sempi
ternam. Qui uiuis et re
gnas deus. per omnia
secula seculorum. amen.

Deus in adiutori
um meum in
tende.

Domine ad adiuuan
dum me festina.

Gloria patri et filio et
spiritui sancto.

Sicut erat. hymnꝰ

Hora sexta ut supra ℣ Ecce
agnus dei qui tollit peccata
mundi. ℟ Qui abstulit maledictum
nostrum. ℣ Et pro nobis factus est
peccatum. ℟ Ut nos efficeremur
justitia dei in ipso. ℣ Agnus dei
qui tollis peccata mundi. ℟ Miserere
nobis. ℣ Agnus dei qui tollis peccata
mundi. ℟ Dona nobis pacem.

passionem crucem et mor
tem tuam inter iudicii
tuum et animam mea
nunc et in hora mortis
mee semper et largiri di
gneris mihi misericor
diam et graciam defunc
tis requiem et veniam
ecclesie tue pacem et con
cordiam et nobis pecōnbz
uitam et leticiam sempi
ternam. Qui unus et
regnas deus. per omnia
secula seculorum. Amē.

Deus in adiutō
rium meum

uitende.

Omne ad adiuuā
dum me festina.

Gloria patri et filio et
spiritui sancto.

Sicut erat.

Hora nona dom
inus ihesus expira
uit. Ihesū clamans an
mam pīi commenda
uit. Latus cuius lancea
miles perforauit. Terra
tunc contremuit et sol
obscuratus est. ℟. Adoramꝰ
te xp̄e et benedicimus tibi
quia per sanctam crucem

tuam

tuam redemisti mundum.
℣. Omnis terra adoret te
deus. ℟. Psallat tibi psal
mum dicat nomini tuo
domine. Oratio.

Domine ihesu xpe
fili dei uiui pone
passionem crucem et mor
tem tuam inter iudicium
tuum et animam meã
nunc et in hora mortis
mee semper et langui dig
neris uiuus meã et
gratiam defunctis requiẽ
et ueniam ecclesie tue pa
cem et concordiam et no

bis peccatoribz uitam
et letitiam sempiternã.
Qui uiuis et regnas
deus. per omnia seacula
seaculorum. amen. ad Vs.
Deus in adiutorium meum i
tende.
Dñe ad adiuuandum
me festina.
Gloria patri et filio
et spiũ sancto.
Sicut erat.
Dirigatur dns oratio
mea sicut incensum in cõ
spectu tuo. elatio manuum mẽ

te duuna. Talem mo
tem subiyt uite media
Heu corona glie iacaut
supina. Adoramus
te xpe iste et benedicamus te
bi quia per sanctam cuce
tuam redemisti mundum.
Omnis terra adoret te
deus. Psallat tibi psal
mum dicat nomini tuo do
mine.

Domine ihesu xpe
fili dei uiui pone
passionem cuicem et mo
tem tuam inter iudicii
tuum et animam mea

nunc et in hora mortis
nre semper et largiri di
gneris uiuis miam et
requiem defunctis requi
em et uenuam ecclesie tue
pacem et concordiam et
nobis prouide uitam et
leticiam sempiternam.
Qui uiuis et regnas de
us. per omnia secula se
culorum. amen. ad cōpl'
Conuerte nos deus
salutaris nr. ℟
Et auerte iram tuā
a nobis.
Deus in adiutorium

meum intende.
Domine ad adiuuā
dum me festina.
Gloria patri.
Dora complectāmur
datur sepulture.
Corpus xpisti nobile spe
ulte futuxe. Condituz a
romate complentur scrip
ture. Jugis sit memoria
mors hec mihi cure. ℟ñ
Adoramus te xpiste et bene
dicimus tibi quia per sanc
tam crucem tuam redemi
sti mundū. ℣ Omnus tra
dorec te deus. ℟ Psallat ti

bi psalmum dicat nomi
tuo domine. Oratio.
Domine ihu xpe
fili dei uiui po
ne passionem crucem
et mortem tuam inter
iudicium tuum et ani
mam meam nunc et i
hora mortis mee tempe
et largire dignerus uiui
ficam et gratiam defu
tis ueniam et requiem
ecclesie tue pacem et con
cordiam et nobis pcon
tz uitam et leticiã sem
piternam. Qui uiuis

et regnas deus. per om
nia secula seculorum. R.
Eas horas canoni
cas cum deuocõe.
x preste tibi recollo pna ra
cone. Vt qui pro me pas
sus es amoris ardore. Su
mch solacium i mortis
agone. amen.

Ad matutinas de san
cto spiritu.

Omne labi
a mea apies.
t os mea
annunciabit laudē tuā.

Deus in adiuto
rium meum
intende
Domine ad adiuua
dum me festina
Gloria patri et filio et
spiritui sancto
Sicut erat in principio
et nunc et semper et in se
cula seculorum. Amen.
alleluya.
Nobis sancti spi
ritus gratia sit da
ta. De qua virgo virgi
num fuit obumbrata.
Cum per sanctum angi

lum tuū salutata. Ver
bum caro factum est ut
go fecundata. ℟ Ve
sancte spiritus reple tuo
corda fidelium et tui amo
ris incas ignem accende.
℣. Emitte spiritum tuū
et creabuntur. ℟ Et re
nouabis faciem terre. O
remus. Deus.

Omnipotens sem
piterne deus da
nobis illam sancti spiri
tus graciam quam dil
cipulis tuis in die sanc
to pentecostes transmi

listi. per xpm dominum
nm. amen. Ad prima.

Deus in adiutori
um meum in
tende.

Domine ad adiuuan
dum me festina.

Gloria patri et filio et
spū sancto.

Sicut erat.

De uirgine filius
xpūs fuit natus.
Crucifixus mortuus at
q tumulatus. Resurgēs
discipulis fuit demōstra
tus. Et ipis cernentibz

cius elevatus. ℣. Veni sc̃e
spiritus reple tuorum corda
fidelium et tui amoris in
eis ignem accende. ℟. E
mitte spm̃ tuum et creabũ
tur. ℣. Et renouabis faci
em terre. Oremus. Oꝺ
Omnipotens sem
piterne deus da
nobis illam sancti spũs
grãm quam discipulis
tuis in die sancto pentho
costes transmisisti. per.
Deus in adiu
torium meum
intende.

Domine ad adiuuā
dum me festina.
Gloria patri et filio
et spū sancto.
Sicut erat
Diuum sanctum
spiritum deus
elegauit. In die pentho
costes ipōs confirmauit.
Et de linguis igneis eos
inflammauit. Relin
quens orphanos illos de
fendauit. Aīē Veni sanc
te spiritus reple tuorum
corda fidelium et tui amoris
in eis ignem accende. Ỹ E

mitte spiritum tuum et creabuntur. Et renouabis faciem terre. Oremus.

Omnipotens sempiterne deus da nobis illam sancti spiritus graciam quam discipulis tuis in die sancte pentecostes transmisisti. per xpm.

Deus in adiutorium meum intende.

Domine ad adiuuandum me festina.

Gloria patri et filio et

spū sancto.

Sanctorat septiformem gra
ciam tunc acceptauerunt. Quare omnia aunca agnouerit. Ad diuersa dimata mundi excelluerunt. Et fidem catholicam tunc predicauerunt. ℟. Deus qui corda spiritus sancti tui ad fidelium et tui amoris in eis ignem accendere. ℣. Emitte spm tuum et creabuntur. ℟. Et renouabis faciem terre. Oremus. Oō.

Omnipotens sempiterne deus da nobis illam sancti spiritus graciam quam discipulis tuis in die sancte pentecostes transmisisti. per xpm. AD NONAM.

Deus in adiutorium meum intende.

Domine ad adiuuandum me festina.

Gloria patri et filio et spiritui sancto.

Sicut erat.

Spiritus paraclitus fuit appellatus.

Domum

Domum dei caritas fons
uuuificatus. Spiritā
lis unctio ignis inflam
matus. Septiformis
gracia karisma beatus.
℟ Veni sancte spiritus re
ple tuorum corda fidelium et
tui amoris in eis ignem accē
de. ℣ Emitte spiritum tu
um et creabuntur. ℟ Et
renouabis faciem terre.

mnipotens sem
piterne deus da
nobis illam sancti spiri
tus graciam quam dis ca
pulis tuis in die sancto

pnitheoostes transmutisti.
per xpm. ad uesperas.

Deus in adiutorium meum in
tende.

Domine ad adiuuandum me festina.

Gloria patri et filio et
spiritui sancto.

Sicut erat.

Dextre dei digitus
auctus spiritalis.
Nos defendat ereat ab oi
bz malis. Vt nobis non
nocrat demon infernalis.
Sed protegat et nutriat

foueat sub alys. ℟. Veni
sancte spiritus repletuoꝝ
corda fidelium et tui amoris
in eis ignem accende. ℣ Em
itte spiritum tuum et creabuntur. ℟ Et renouabis
faciem terre. Oremus. Deꝰ.
Omnipotens sempiterne deus da
nobis illam sancti spūs
gratiam quam dilapu
lis tuis in die sancto pēn
tecostes tribuisti. p
xpm. ℟ Ad complendum.
Conuertere nos deus
salutaris nr.

Et auerte iram tuã
a nobis.
Deus in adiutorium
meum intende.
Domine ad adiuuan
dum me festina.
Gloria patri et filio
et spiritui sancto.
Sicut erat.
Spiritus paracle
nos uelit uiuiare
Gressus nros regere et
illuminare. Ve cũ deus
uenerit omnes iudicare
Nos uelit ad dexterã suã
appellare. ℟. Veni sancte

spiritus reple tuorum cor
dium et tui amoris ig
nem accende. ℣ Emitte
spiritum tuum et creabun
tur. ℟ Et renouabis faciem
terre. Oremus. Deitatio. C
Omnipotens sempi
terne deus da
nobis illam sancti spūs
graciam quam discipu
lis tuis in die sancto pen
thecostes tribuisti. p.
xp̄m. Recōmendatio.
Has tibi sanctas canonu
cas cum deuocio
ne. Tibi sancte spiritus

pia racione. Dixi ut nos
uisites inspiracione. Et
uiuamus iugiter ecclesie
gione. amen.

Domine ne in tu
ore tuo arguas
me neq; in ira
tua corripias me.

Miserere mei domine
quñ infirmus sum sana
me domine quñ conturba
ta sunt omnia ossa mea.
Et anima mea turba
ta est valde sed tu domine
usq; quo.
Convertere domine et
eripe animam meam sal
vum me fac propter mi
tuam.
Qñ non est in morte
qui memor sit tui in infer
no autem quis confitebi
tur tibi.
Laboravi in gemitu

mco lauabo per singulas
noctes lectum meum lacri
mis meis stratum meū
rigabo.
Turbatus est a furore
oculus meus inueteraui
inter omnes inimicos meos.
Discedite a me omnes
qui operamini iniquita
tem quoniam exaudiuit dns vo
cem fletus mei.
Exaudiuit dominus
deprecationem meam dns
orationē meam suscepit.
Erubescant et conturbe
tur vehementer omnes ini

mea mei conuertentur et
conturbentur valde velociter.
Beati quor remisse
sunt iniquitates
et quorum tecta sunt pcā.
Beatus uir cui non im
putauit dominus pcām
nec est in spū eius dolus.
Quōm tacui inueterauc
erunt ossa mea dū clama
rem tota die.
Quōm die ac nocte grauā
ta est sup me manus tua
conuersus sum in erūpna
mea dum configitur spina.
Quctum mei cognati

tabi fca et mmultiaam mcā
non abscondi.
Dixi confitebor aduer
sum me mmultiaam mcā
dño et tu remisisti impieta
tem pcā mee.
Pro hac orabit adte oīs
sanctus in tempore opor
tuno.
Verumptamen in di
luuio aquarum multaꝝ
ad eum non appropabūt
Tu es refugiū meum
a tribulacione que circun
dedit me exultacio mea e
ruc me a circūdantib⁹ me.

Intellectum tibi dabo
et instruam te in uia hac
qua gradieris firmabo
super te oculos meos.
Nolite fieri sicut equus
et mulus quibus non
est intellectus.
Incitamo et freno maxillas eorum constringe
qui non approximant
ad te.
Multa flagella peccatoris
sperantem autem in dño
misericordia circundabit
Letamini in domino
et exultate iusti et glori

mum omnes recti corde.

Domine ne in furo
re tuo arguas me
neq; in ira tua corripias
me.

Quoniam sagitte tue infixe
sunt mihi et confirma
sti super me manum tuam.

Non est sanitas in car
ne mea a facie ire tue non
est pax ossibus meis a fa
cie peccatorum meorum.

Quoniam iniquitates mee
supergresse sunt caput
meum et sicut onus gra
ue grauate sunt sup me.

Putrauerunt et corrup
te sunt cicatrices mee a fa
cie insipientie mee.
Miser factus sum et cur
uatus sum usq in finem
tota die contristatus in
grediebar.
Quoniam lumbi mei ipleti
sunt illusionib; et non e
sanitas in carne mea.
Afflictus sum et hu
miliatus sum nimis rugie
bam a gemitu cordis mei.
Domine ante te omne
desiderium meum et gemit
meus ad te no est absconn

ditus.

Oz meum contuba
tum eſt in me dereliquit
me uirtus mea et lume
oculoꝝ meoꝝ et
ipſum ipſum non eſt
meum.

Amici mei et pzoxi
mi mei aduerſum me
appzopinquauerunt et
ſteterunt.

Et qui uxta me erant
delonge ſteterunt et uim
faciebant qui querebãt
animam meam.

Et qui inquirebant

Et qui inquirebant
mala mihi locuti sunt
uanitates et dolos tota
die meditabantur.
Ego autem tanq̃m
surdus non audiebam
et sicut mutus non ape
riens os suum.
Et factus sum sicut
homo non audiens et
non habens in ore suo re
darguciones.
Quoniam in te domine speraui
tu exaudies me domine
deus meus.
Dixi nequando

supergaudeant mich̄ ini
mica mea et dum cōmo
uentur pedes ma sup me
magna locuta sunt
Ōm̄ ego in flagella pa
ratus sum et dolor meus
in conspectu meo semper.
Ōm̄ iniquitatē meā
annunciabo et cogitabo
pro peccato meo.
Inimici autem mei
uiuunt et confirmati
sunt super me et multi
plicati sunt qui odierūt me
inīq̄.
Qui retribuunt mala

pro bonus detrahebant mi
gñ sequebar bonitatem.
Ne derelinquas me do
mine deus meus ne discedas
as a me.
Intende in adiutoriũ
meum domine deus salu
tis mee. Psalmus dv.
Miserere mei deus se
cundũ magnam
miam tuam.
Et secundum multa
tudinem miserationũ
tuarũ dele iniquitatẽ meã.
Amplius laua me dñe
ab iniquitate mea et a

peccato meo munda me.
Quoniam iniquitatem meam
ego cognosco et peccatum
meum contra me est sep.
Tibi soli peccaui et ma
lum coram te feci ut iusti
ficeris in sermonibz tuis
et uincas cum iudicaris.
Ecce enim in iniquitatib
conceptus sum et in pec
conceput me mater mea.
Ecce enim ueritatem dile
xisti in occulta et occulta sa
pientie tue manifestasti
mihi.
Asperges me dñe ysopo

et mundabor lauabis me t
super nuem dealbabor.

Auditui meo dabis gau
dium et leticiam et exulta
bunt ossa humiliata.

Auerte faciem tuã a
peccatis meis et omnes iniqui
tates meas dele.

Cor mundu crea in me deꝰ
et spm rectu in nouis in uisce
ribꝰ meis. Ne proicias me
a facie tua et spiritu sanc
tu tuu ne auferas a me.

Redde mihi leticiam
salutaris tui et spu prin
cipali confirma me.

Doceb ũ quos uias tuas
et ip̃y adte conuertentur.
Libera me de sanguinib⁹
deus deus salutis mee t exul
tabit lingua mea iustitiã
tuã dñe labia mea ape
ries et os meũ annũciabit
laudem tuã ñ si uolu
isses sacrificiũ dedissẽ utiq
holocaustis nõ delectaberis.
Sacrificiũ deo spũs contri
bulatus cor contritũ t hũ
liatũ deus non despicies.
Benigne fac dñe i bona
uolũtate tua sion ut edifi
centur mura ihrlm.

Tunc acceptabis sacrifi
cium iustitiae oblaciones et holo
causta tunc imponent sup
altare tuum iuuencos. Ps
Somne exaudi oro
nem meam: et cla
mor meus ad te veniat.
Non auertas faciem tuam
a me in quacunque die tribu
lor inclina ad me aurem tuam
In quacunque die invocauero
te velociter exaudi me.
Quia defecerunt sicut fu
mus dies mei et ossa mea
sicut cremium aruerunt.
Percussus sum ut fe

num et aiuui cor meū quia
obliuus sum comedere panē
meum.

A uoce gemitus mei ad
hesit os meū carni mee.

Similis factus sū pel
licano solitudinis factus
sum sicut nicticorax in do
micilio.

Vigilaui et factus sum
sicut passer solitarius in
tecto.

Tota die exprobrabant
michi inimici mei et qui
laudabant me aduersum
me iurabant.

Quia anerem tanq̃m
panem manducabam et
potum meum cum fletu
miscebam
Facie ꝛe indignacio
nis tue quia eleuans al
lisisti me.
Dies mei sicut umbra
declinauerunt et ego sicut
fenum arui.
Tu autem domine in
eternum permanes et me
moriale tuum in genera
cione et generacionem.
Tu exurgens domine
misereberis sion quia tẽ

pus misereri eius qui
uenit tempus.
Quia placuerunt seruis
tuis lapides eius et terre
eius miserebuntur.
Et timebunt gentes
nomen tuum dominue et
omnes reges terre gloriã
tuam.
Quia edificauit dñs
ministerium et uidebitur in
gloria sua.
Respexit in orationem
humilium et nõ sprevit
precem eorum.
Scribantur hec in gene

racione altera et populus
qui creabitur laudabit
dñm.

Qua prospxit de excelso
sco suo dñs de celo in
terram aspexit.

Ut audiret gemitus
compeditorum ut solueret
filios interemptorum.

Ut annuntient in sy
on nomen dñi et lau
dem eius in hierusalem.

In conueniendo po
pulos in vnum et reges
ut seruient seruient
dño.

Respondit ei mulier
tutis suc paucitatem dies
meorum multa multi.
Ne reuoces me si dimu
dio dierum meorum in
generatione et generatio
nem annus tuus.
Initio tu domine ter
ram fundasti et opera ma
nuum tuarum sunt cel.
Ipsi peribunt tu aute
permanes et omnes sicut
uestimentum ueterascent
et sicut operturium mu
tabis eos et mutabuntur
tu autem idem ipse es et a

nu tuu non dcliaent
Ilij sermonum tuoꝝ
habitabunt et semen cor
ꝝ seculum dirigetur. ps.
De profundis clama
ui ad te dominne do
mine exaudi uocem meã.
Fiant aures tue inten
dentes in uocem deprecia
onis mee.
Si iniquitates obser
ueris domine domine
quis sustinebit.
Quia apud te propi
acio est et propter legem
tuã sustinui te dominne.

Sustinuit anima mea in uerbo eius sperauit anima mea in domino.

A custodia matutina usq; ad noctem speret israel in domino.

Quia apud dominum misericordia et copiosa apud eum redemptio.

Et ipse redimet israel: ex omnibus iniquitatibus eius. Psalmus dauid.

Domine exaudi orationem meam auribus percipe obsecrationem meam in ueritate tua exaudi me

ui tua rustica.

Et non intres in iudi
cium cum seruo tuo dñe
quia non iustificabitur
in conspectu tuo omnis
uiuens.

Quia persecutus est in
imicus animam meã hu
miliauit in terra uitã meã.

Collocauit me in ob
scuris sicut mortuos seculi
et anxiatus est sup me spi
ritus meus in me turba
tum est cor meum

Memor fui dierum an
tiquorum meditatus sũ

in omnib: oprib: tuis et
in factis manuum tuarū
meditabar.
Expandi manus meas
ad te anima mea sicut ter
ra sine aqua tibi
Velociter exaudi me do
mine defecit spūs meus.
Non auertas faciem
tuam a me et similis ero
descendentib: in lacum.
Auditam fac mihi
mane miām tuā quia i
te sperauī.
Notam fac mihi uiā
in qua ambulem quia

adte leuauu aiam meam.
Expe me de uumicas
meas domine adte confu
gi doce me facere uolunta
tem tuam quia deus
meus es tu.
Spiritus tuus bonus
deducet me in terrā rectā
propter nomen tuum do
mine uuiuificabis me in
equitate tua.
Educes de tribulacione
animam meam et in mi
tua disperdes omēs inimicos
meos.
Et perdes omnes qui

turbulant animam meā
q̃m ego seruus tuus sum.
Gloria patri et filio et.
Sicut erat. añ Ne rem
niscaris domine delicta nra vel
parentum nr̃orum neq; vin
dictam sumas de pcīs nr̃is.
Kyrieleyson.
Kpristeleyson.
Kyrieleyson.
Kpriste audi nos.
Pater de celis deus misc
rere nobis.
Fili redemptor mundi
deus miserere nobis.
Spūs scō deus. añ. ℣.

Sancta trinitas vnus
deus miserere nobis.
Sancta maria ora p
nobis. Or
Omnes sancti dei genitrix. Or
Omnes sancti virgines. Or
Omnes sancti michael Or
Omnes sancti gabriel Or
Omnes sancti raphael Or
Omnes sancti angeli et
archangeli dei Or
Omnes sancti patriarche. Or
Omnes sancti prophete. Or.
Sancte petre. Or
Sancte paule. Or

Sancte andrea. or
Sancte iacobe. or
Sancte iohannes. or
Sce philippe. or
Sce bartholomee. or
Sce matthee. or
Sancte matthia. or
Sancte thoma. or
Sancte symon. or
Sancte iuda. or
Sancte marce. or
Sancte luca. or
Omnes sancti apli et
euuangeliste dei. or
Sancte stephane. or
Sancte laurenc. or

ancte dete. oz
ancte clemens oz
ancte laurenti. oz
ancte vincenti. oz
ancte quintine. oz
ancte xpistofore. oz
ñs sc̃ martyres. oz
ancte silvester. oz
ancte gregory oz
ancte ambrosij. oz
ancte veronume. oz
ancte augustine oz
ancte martine. oz
ancte nicholae. oz
ñs sancti cōfessores oz
ancta maria magda

lena.

Sancta maria egyptiaca. or

Sancta anna. or

Sancta agatha or

Sancta agnes. or

Sancta fides. or

Sancta spes. or

Sancta lucia. or

Sancta cecilia. or

Sancta katherina. or

Sancta margareta. or

Omnes scē virgines. or[te]

Mis scā et scē dei or[te]

Propicius esto pace no

bis domine.

hic pallionem

Eb omnu malo libera
nos domine. ℣.
Eb insidys diaboli. ℣
Eb damnacone perp
tua. ℣.
Eb fulgur et tẽpestate. ℣.
Eb ira et odio. ℣.
Eb subitanea et im prou
sa morte. ℣.
Per misteriu sancte
incarnacionis tue. ℣.
Per natiuitatẽ tuã. ℣.
Per baptismi tuũ. ℣.
Per aduentũ tuum. ℣.
Per admirabilem ascẽ
sionem tuam. ℣.

per passionem.

Per passionem et cruc̃
tuam. ℣.
Per mortem et sepultu
ram tuam. ℣.
Per ascensionem tuã. ℣.
Per gloriosam resurrec
tionem tuam ℣.
Per gratiam sancti sp̃s
paracliti. ℣.
In die iudicij. ℣.
Peccatores te rogamus
audi nos.
Ut pacem nobis dones. te
Ut fructus terre dare et cõ
servare digneris. Te.
Ut misericordia et pietas

tua nos custodiat. Ty
Qui indulgencia am omnium peccatorum nobis dones. Ty
Qui nos exaudire digneris. Ty
Fili dei. iy. Ty
Agnus dei qui tollis peccata mundi parce nobis domine.
Agnus dei qui tollis peccata mundi exaudi nos domine.
Agnus dei qui tollis peccata mundi miserere nobis.

ÿrieleÿson.
pastoreleÿson.
ÿrieleÿson.
ater nr̃.
t ne nos.
ed libera. Versus.
omine exaudi oronem
meam. Responsorium.
t clamor meus ad te
veniat.
Versus. Oratio.

Deus cui proprium
est misereri semp
et parcere suscipe depreca
onem nr̃am ut quos delic
torum catena constrãgit

miseracio nic pietatis ab
soluat. ORATIO.

Ideluum deus oim
conditor et redemp
tor animabz famulorum
famularumq; tuarum re
missionem cunctorum tri
buc pcoz um ut indulgē
tiam quam semper optauc
runt pijs supplicacionibz
consequantur. Qui uiuis
et regnas deus. per omnia
secula seculorum. amen.

Tomuerterex anima me
a mi requiem tuam quia
dominus benefecit tibi.
Qua eripuit animã
meam de morte oculos meos
a lacrimis pedes meos a lap
su.
Placebo domino in regi
one uiuorum.
Requiem eternam do
na eis domine et lux perp
tua luceat eis. Antiphõ
placebo domino in regione
uiuorum. Ãi Heu mi. Psã.
Dilexi quoniam
exaudiet dominus
tribulatione mea

et exaudiuit me.

Domine libera aiam
meam a labys iniquis et
a lingua dolosa.

Quid detur tibi aut qd
apponatur tibi ad linguaz
dolosam.

Sagitte potentis acute
cum carbonib; desolatoriis.

Heu mihi quia incola
tus meus prolongatus e
habitaui cum habitantib;
cedar multum incolatus fuit
anima mea.

Cum hys qui odiunt
pacem eram pacificus cum

loquetur illis impugnabit
me gratis.

Equicunctamam. ñ
Deu me qua nõolatus me
prolongatus ē. ℟. Dñs aul.

Leuaui oculos meos
in montes unde ve
niet auxiliuum mihi.

Auxiliuum meum a do
mino: qui fecit celum et
terram.

Non det in commocionē
pedem tuum neq; dormitet
qui custodit te.

Ecce non dormitabit
neq; dormiet qui custodit

israel
Dominus custodit te
dominus protectio tua
super manum dexteram
tuam.
Per diem sol non uret
te neqz luna per noctem.
Dominus custodit te
ab omni malo custodiat
animam tuam dominus.
Dominus custodiat in
troitum tuum et exitum
tuum ex hoc nunc et usqz
in seculum.
Requiem eternam.
Dominus custodit te ab omñ

malo custodiat animam tu
am dominus. ℟. Si iniqui
tates. psalmus.

De profundis clama
ui ad te domine do
mine exaudi uocem meam
Fiant aures tue intendentes in uocem deprecacionis mee.
Si iniquitates obser
ueris domine dñe quis
sustinebit.
Quia apud te propiciacio est et propter legem
tuam sustinui te domine.
Sustinuit anima mea

in uerbo eius speraui anima mea in domino.

Custodia matutina usq; ad noctem speret israel in domino.

Quia apud dominum misericordia et copiosa apud eum redemptio.

Et ipse redimet israel: ex omnibus iniquitatibus eius.

Requiem eternam. ℣. Si iniquitates obseruaueris domine domine quis sustinebit. ℣. Opera. Confitebor tibi dñe

ui toto corde meo: qñ au
disti uerba oris mei.
In conspectu angelor
psallam tibi adorabo ad tē
plum sanctum tuum et
confitebor nomini tuo.
Super mia tua et ueri
tate tua qñ magnificasti
super omne nomen sanc
tum tuum.
In quacumq; die inuo
cauero te exaudi me mul
tiplicabis in anima mea
uirtutem.
Confitebuntur tibi dñe
omnes reges terre quia au

dicunt omnia uerba o
ns tuu.

Et cantent in uijs do
mini qm̃ magna est
gloria domini.

Qm̃ excelsus dominus
et humilia respicit et al
ta a longe cognoscit.

Si ambulauero in me
dio tribulacionis uiuifi
cabis me et super iram
inimicorum meorum
extendisti manum tuã
et saluum me fecit dextera
tua.

Omnius retribuet p

me domine mia tua in se
cula operu manuu tuaꝝ
ne despicias. Requiem eternam. Ā
Opera manuum tuarum
ne despicias. Aū Qui lazar.
Magnificat ps̄al.
anima mea domi
num.
Et exultauit spiritus
meus in deo salutari meo.
Qua respexit humili
tatem ancille sue ecce enī
ex hoc beatam me dicent
omnes generaciones.
Quā sitit michi mag

na qui potens est et sanctū
nomen eius.
Et mīa eius a progen
ie in progenies timentib⁹
eum.
Fecit potentiam in bra
chio suo dispersit superbos
mente cordis sui.
Deposuit potentes de
sede et exaltauit humiles.
Esurientes implenit
bonis et diuites dimisit
inanes.
Suscepit israel puerū
suum recordatus misericor
die sue.

sicut locutus.

Sicut locutus est ad
patres nros abraham et
semini eius in scula.
Requiem eternam. ℟.
Qui lazarum resuscitasti
a monumento fetidum tu
as dominc dona requiem et
locum indulgentiae. Pater
nr. Et ne nos. Sed libera.
℣ In memoria eterna erit
iustus. ℟ Ab auditione ma
la non timebunt. ℣ Aper
ta misericordia. ℟ Et ne dominc
animas eorum. ℣ Credo
videre bona domini. ℟ In
terra viventium. Psalm

Laudā anima
mea dominum
laudabo dum
uita mea psallam deo
meo quam diu fuero.
Nolite confidere in
principibz in filys hoīm
in quibz non est salus.
Exibit spūs eius
et reuertetur in terram
suam in illa die pibūt
omnes cogitaciones eoꝝ.
Beatus cuius deus ia
cob adiutor eius spes eius
in domino deo ipsius qui
fecit celum et terram ma

re et omnia que in eis
sunt.

Qui custodit veritatem in seculum facit iudicium iniuriam patientibus dat escam esurientibus.

Dominus soluit conpeditos dominus illuminat cecos.

Dominus erigit elisos dominus diligit iustos

Dominus custodit advenas pupillum et viduam suscipiet et iu

as precationum dilpredict.
Regnabit dominus
in secula deus tuus ſyon
in generacionem et gene
racionem.
Requiem eternam.
Requiescant in pace. amē.
Domine exaudi oracionem
meam. Et clamor meus
ad te veniat. Oremus. Oō.
Inclina domine
aurem tuam ad
preces nras quibꝫ mise
racordiam tuam ſuppli
ces deprecamur ut aiam
famule tue quas de hoc ſe

aulo migrare uisus in
pias actus regione
constituas et sanctorum
tuorum tubicas esse con
sortem. Oratio.

Deus ueniæ largitor
et humanæ salu
tis amator quesumus i
mensam clemenciam
tuam ut nos congregacio
nis fratres sorores pare
tes amicos et benefactores
nostros qui ex hoc seculo tran
sierunt beata maria sem
per uirgine intercedente
cum omnibus sanctis tuis

ad perpetue beatitudinis
consortium peruenire
concedas. Oz. Deus.
Deus omnium conditor
et redemptor animabz
famulorum famularuz
tuarum remissionem
cunctorum tribue pecca
torum ut indulgentiam
quam semper optauerunt
pys supplicationibz
consequantur. Qui
vivis et regnas deus. p
omnia secula seculorum
Amen. Ant. Dirige. ps.

Verba mea auri
bz prepe dom
ne intellige clamorem
meum. Intende uoci orationis
mee: rex meus et ds
meus. Quoniam ad te orabo dne
ne mane exaudies uocem
meam Mane astabo tibi et
uidebo quoniam non deus uo
lens iniquitatem tu es.
Neqz habitabit iux
ta te malignus neqz per
manebunt inuusti ante

oculos tuos.

Odisti omnes qui
operantur iniquitatem
perdes omnes qui loqun
tur mendacium.

Virum sanguinū
et dolosum abhomina
bitur dominus ego au
tem in multitudine mie
tue

Introibo in domū
tuam adorabo ad templū
sanctum tuum in timo
re tuo.

Domine deduc me i
iustitia tua propter in

mucos meos dirige in cō
spectu tuo uiam meam.
Quīa non est in ore e
orum ueritas cor eorum
uanum est.
Sepulchrum patens
est guttur eorum linguis
suis dolose agebant iudi
ca illos deus.
Decidant a cogitatio
nibus suis secundum mul
titudinem impietatum
eorum expelle eos quīa ira
uerunt te domine.
Et letentur omnes
qui sperant in te in eter

num exultabunt et in
bitabis in eis.
Et gloriabuntur in
te omnes qui diligunt
nomen tuum qm tu be
nedices iusto.
Domine ut scuto bo
ne voluntatis tue coro
nasti nos
Requiem. antp.
Dirige domine deus meus
in conspectu tuo viam me
am. A. Conuertere. ps.
Domine ne in tu
ore tuo arguas
me neqz in ira tua cor

pias me.

Miserere mei domine
quoniam infirmus sū
sana me domine qm̄ cō
turbata sunt omnia ossa
mea.

Et anima mea tur
bata est ualde sed tu dñe
usq; quo.

Convertere domine
et eripe animam meam
saluum me fac propter
mīam tuam.

Quoniam non est in
morte qui memor sit tui
in inferno autem quis

ondigebitur tibi
Labozauu in genu
tu meo lauabo per sin
gulas noctes lectum me
um lacrimis meis stra
bum meum rigabo.
Turbatus est a furo
re oculus meus inueteraa
ui inter omnes inimicos
meos.
Discedite a me omnes
qui operamini iniquita
tem qm exaudiuit dnus
uus uocem fletus mei.
Exaudiuit dominus
deprecationem meam

dominus oracionem me
am suscepit.
Erubescant et con
fundantur vehementer
omnes inimici mei cō
vertantur et erubescant
valde velociter.
Requiem. antph̄.
Convertere domine et erip
anmam meam qm̄ non ē
in morte qui memor sit tui.
ant̄ Requiando. psalm9
Domine deus me9
in te speraui sal
uum me fac ex omnib9
persequentib9 me et liba

me.

Nequando rapiat ut
leo animam meam dū
non est qui redimat neq;
qui saluū faciat.

Dñe deus meus si fe
ci istud si est iniquitas i
manibz meis.

Si reddidi retribuen
tibus mihi mala decidā
merito ab ūmicis meis
manus.

Persequatur inimicus
animam meā comprehe
dat et conculcet in terra
uitam meam et gl̄iam

meam in puluerem dedu
cat.

Exurge domine in
ira tua et exaltare in fini
bz uuumicozum meozu.
Et exurge domine dz
meus in precepto quod
mandasti et synagoga po
pulozz circundabit te.
Et propter hanc in
altum regredere dominꝰ
udicat populos.
Iudica me domine
secundum iustitiam me
am et secundum innocen
tiam meam super me

Conſumetur nequi
cia peccatorum et iniqes
uſtum ſecutans cordi
et ueredus.
Iuſtum adiutorui
meum a domino: qui
ſaluos facit rectos corde.
Deus iudex iuſtus fo
tis et patiens nunquid
irascitur per ſingulos
dies.
Si conuerſi fueritis
gladium ſuum uibra
uit arcum ſuum teten
dit et paravit illum.
Et in eo paravit illu

ualā mortis sagittas su
as ardentibz effecat
Cor parturit inuol
tucrem cōcepit dolorem
et peperit iniquitatem.
Lacum aperuit et ef
fodit eum et incidit in
foueam quam fecit.
Conuertetur dolor ei⁹
in caput eius et in ver
ticem ipius iniquitas
eius descendet
Confitebor domino se
cundum iustitiam eius
et psallam nomini dñi
altissimi.

Requiem. antiph̃.
Nequando rapiat ut leo a
nimam meam dum non
est qui redimat neq; qui
salvum faciat. ℣ Aperta
mihi. ℟ Eque domine a
nimas cor. pater nr̃. Et
ne nos. lectio prima.
Parce mihi dñe
nichil enim sunt
dies mei. Quid est ho
mo quia magnificas eum.
aut quid apponis erga
eum cor tuum. Visitas
eum diluculo: et subito
probas illum. Usq; quo

non pauas nuch: nec di
mittis me ut gluaam
salnuam meam. peccau
Quid faciam tibi custos
hominum. Quare posu
isti me contrarium tibi:
et factus sum michimet
ipi grauis. Cur non tol
lis peccatum meum: et
quare non auferes iniqu
tatem meam. Ecce nūc
in puluere dormio: et si
mane me quesieris non
subsistam. ℟ Qui laza
rum resuscitasti a monume
to fetidum. Tu eas domine

dona requiem et locum in
dulgentiae. ℣ Qui venti
us es iudicaui uiuos et
mortuos et seculum per ig
nem. Tu eis domine dona
requiem et locum indulgen
tie. Secro secunda.

Sedet animam me
am iuste mee:
diiuttam aduersum
me eloquium meum.
Loquar in amaritudine
anime mee: dicam deo.
Noli me condempnare.
Indica michi. cur me
ta iudices. Numquid bo

num tbi uidetur ꝙ calūp
nieris et oppumas me
opus manuum tuarū.
et consiluum impiorum
aduuues. ℣ Numquid ocu
li carnei tibi sunt: aut
sicut uidet homo et tu vi
debis. ℣ Numquid sicut
dies hominis dies tui:
et anni tui sicut humā
na sunt tempora. Vt q̄
ras iniquitatem meam.
et peccatum meum scru
teris. Et scias quia nichi
impium fecerim: cum
sit nemo qui de manu

tua possit cruce. ℟ Cre
do q̃ redemptor meus uiuit
et in nouissimo die de tra
surrecturus sum et in car
ne mea uidebo deum salua
torem meum. ℣ Quem
uisurus sum ego ipe et nō
alius et oculi mei conspec
turi sunt. Et in carne me
a uidebo deū saluatorē meū.

Cernus tue fecerūt
me et plasmauc
runt me totum i circu
tu et sic repente precipi
tas me. Memento quae
so quod sicut lutū fecisti

me: et impulueram me
ces me. Nonne sicut lac
mulsisti me: et sicut ca
seum me coagulasti. pel
le et carnibz uestisti me.
ossibz et neruis compegi
sti me. Vitam et miam
tribuisti m̃: et uisitacio
tua custodiuit spiritũ
meum. ℟ Heu mihi
domine quia peccauimus
mus in uita mea quid fa
ciam miser ubi fugiam
nisi ad te deus meus mi
serere mei. Dum uene
ris in nouissimo die.

℣ Anima mea turbata
est ualde sed tu domine suc
amxea. Dum uenerais in
nouissimo die. ℟. In loco.

Dominus rexit
me et nichil mi
chi deerit in loco pascue
ibi me collocauit.

Super aquam refectio
onis eduxit me animam
meam conuertit

Eduxit me super se
mitas iustitie propter
nomen suum.

Nam et si ambulauer
o in medio umbre mor

tis non timebo mala
gñ tu mecum es.
Virga tua et baculus
tuus ipsa me consolata
sunt.
Parasti in conspectu
meo mensam aduersus
eos qui tribulant me.
Impinguasti in oleo
caput meum et calix me
us inebrians quam pre
clarus est.
Et mia tua subsequa
tur me omnibus diebus vite
mee.
Et ut inhabitem in

domo domina in longi
tudinem dierum.

Requiem. Antip.
In loco pascue ibi me collo
cauit. ℣. Deducta. ℣.

Ad te domine leua
ui animam meam deus meus in te con
fido non erubescam.

Neq; irrideant me
inimici mei etenim
uniuersi qui sustinent
te non confundentur.

Confundantur omn
es iniqua agentes sup
uacue.

Vias tuas domine
de monstra mihi et se
mitas tuas edoce me.
Dirige me in ueritа
te tua et doce me quia
tu es deus saluator mes
et te sustinui tota die.
Reminiscere miserа
tionum tuarum domi
ne et miserationum
tuarum que a seculo
sunt.
Delicta iuuentutis
mee et ignorancias me
as ne memineris.
Secundum miam

tuam memento mei tu
propter voluntatem tuã
domine.

Oculas et rectus dñs:
propter hoc legem dabit
delinquentib; in uia.

Dirget mansuetos
in iudicio docebit mites
uias suas.

Universe uie dominu
mia et ueritas: requi
rentibus testamentum e
ius et testimonia eius.

Propter nomen tu
um domine propitiabis

peccato meo multum est
nimis.

Qui est homo qui
timet dominum legem
statuit ei in via quam
elegit.

Anima eius in bonis
demorabitur et semen eius
hereditabit terram.

Firmamentum est do
minus timentibus eum
et testamentum ipsius
ut manifestetur illis.

Cali mei semper ad
dominum quia ipse euellet
de laqueo pedes meos.

Respice in me et mi
serere mei: seq quia vnic
us et pauper sum ego.
Tribulationes cordis
mei multiplicate sunt:
de necessitatibus meis eru
e me.
Vide humilitatem
meam et laborem meū
et dimitte vniuersa delic
ta mea.
Respice inimicos meos
quā multiplicati sunt et
odio iniquo oderunt me.
Custodi animam me
am et eripe me: non eru

velcam qñ sperauu in te.
Innocentes et recti ad
hesserunt mihi: quia su
stinui te.
Libera deus israel: ex
omnibus tribulacionu
bus suis.
Requiem. Antip.
Delicta iuuentutis mee et
ignorancias meas ne me
minieris. ℟. Credo uidere.
Dominus illumi
natio mea et sa
lus mea qm timebo.
Dominus protector
uite mee: a quo trepida

W.

Cum appropiant sᵉ
me nocentes ut edant car
nes meas.

Qui tribulant me in
mica mea: ipi infirmati
sunt et ceciderunt.

Si consistant adver
sum me castra: non timc
bit cor meum.

Si exurgat adversꝰ
me prelium in hoc ego
sperabo.

Unam peti a domino
hanc requiram: ut in
habitem in domo domini

omnibꝰ

omnib; diebz uite mee.
Et uidcam uoluntatem domini: et uisitem templum eius.
Quoniam abscondit me in tabernaculo suo: in die malorum protexit me in abscondito tabernaculi sui.
In petra exaltauit me et nunc exaltauit caput meum super inimicos meos.
Circuiui et immolaui in tabernaculo eius hostiam uociferationis cantabo et

psalmum dicam domino.
Exaudi dñe voce mea
qua clamau ad te miserē
mea et exaudi me.
Tibi dicit cor meū exq̄
siuit te faciem meā faciem
tuam dñe requiram.
Ne auertas faciem tuā
a me: ne declines in ira
a seruo tuo.
Adiutor meus esto do
mine ne derelinquas me
neq; despicias me deus sa
lutaris meus.
Qm̄ pater meus et
mater mea dereliquerūt

me: dominus autem as
sumpsit me.

Legem pone mihi do
mine in uia tua et dirige
me in semita recta propter
inimicos meos.

Ne tradideris me in a
nimas tribulantium me
quoniam insurrexerunt
in me testes iniqui et mē
tita est iniquitas sibi.

Credo uidere bona dñi
in terra uiuentium.

Expecta dominum ui
riliter age et confortetur
cor tuum: et sustine domi

num.

Requiem. Antiplō.

Credo uidere bona domini.
in terra uiuentium. ℣ In
memoria eterna erunt iusti.
℟ Ab auditione mala nō
timebunt. Lectio quarta.

Quantas habeo iniquitates et pecca
ta scelera mea atq; delicta
oñde mihi. Cur faciem
tuam abscondis et arbi
traris me inimicū tuū.
Contra folium quod ven
to rapitur ostendis potē
tiam tuam et stipulam

liccam persequeris. Scribis
enim contra me amaritu
dines et consumeris me
us peccatis adolescentiae
mee. posuisti in nervo pe
dem meum et observasti
omnes semitas meas. et
vestigia pedum meorum
considerasti. Qui quasi
putredo consumendus sum.
et quasi vestimentum quod
comeditur a tinea. ℟ Ne
reminiscaris peccata mea domi
ne dum veneris iudicare se
culum per ignem. ℣ Amplius
us lava me domine ab iniu

ctaa mea et a delicto meo mũ
da me. Dum uenerit iudi
care seculũ per ignem. ℣. ℣.
Homo natus de
muliere: breui vi
uens tempore. repletus
multis miseriis. qui qñ
flos egreditur et conteritꝫ
et fugit velut umbra
et nũqꝑ in eodẽ statu per
manet. Et dignũ duxis
sti per huiusmodi aperire
oculos tuos. et adducere eũ
tecum in iudiciũ. Quis
potest facere mundum
de immundo conceptum

semine. Nonne tu qui so
lus es. Breues dies hom
nis sunt numerus men
sium eius apud te est. con
stituisti terminos eius
qui preteriri non poterunt.
Recede ergo paululum ut
quiescat ab eo. donec op
tata ueniat et sicut mer
cennarij dies eius. ℟
Domine quando ueneris
iudicare terram ubi me ab
scondam a uultu ire tue.
Quia peccauimus in iu
ta mea. ℣ Commu
ta mea paueloo et ante te

te exaudeo dum uenens iudi
care noli me condempnare.
Qua precauu numis in uita
mea. Lectio Sexta.
Ne mihi hoc tribu
at ut in inferno
protegas me. et abscondas
me donec pertranseat furor
tuus. et constituas mihi
tempus in quo recorderis
mei. Putas ne mortuus
homo rursum uiuat. cunc
tis diebz quibus nunc mi
lito expecto donec ueniat im
mutacio mea. Vocabis me
et ego respondebo tibi. opera

manuum tuarum pona
ges dexteram. Tu quidem
gressus meos dinumeraſti.
ſed parce peccatis meis. ℟.
Peccantem me cotidie et non
me penitentem timor mor
tis conturbat me quia in in
ferno nulla eſt redemptio mi
ſerere mei deus et ſalua me.
℣. De profundis damauu
ad te dñe dominne exaudi vocē
meam. Quia in inferno nul
la eſt redemptio miſerē mei
deus et ſalua me. ℟. Dñe.

Exaltalo te dominne
qm ſuſcepiſti me:

nec delectaſti manuacos me
os ſuper me.

Omine deus meus ſi
feca iſtud ſi eſt iniquitas
in manibz meis.

Omine eduxiſti ab
inferno animam meā
ſaluaſti me a deſcendenti
bz in lacum.

Callite domino ſanc
ti eius et confitemini me
morie ſanctitatis eius.

Īm ira indignacione
eius et vita in voluntate
eius.

Ad veſperum demora

bitatur fletus et ad matuti
num letitia.

Ego autē dixi in hūm
dancia mea nō mouebor
meternum.

Domine in uolunta
te tua p̄stitisti decor meo
uirtutem.

Auertisti faciem tuā
a me et factus sum contur
batus.

Ad te domine clamabo
et ad deum meum depre
cabor.

Que utilitas in san
guine meo dum descendo

in corruptionem.

Numquid confitebitur tibi pulvis aut annuntiabit veritatem tuam

Audivit dominus et misertus est mei dominus factus est adiutor meus.

Convertisti planctum meum in gaudium mihi conscidisti saccum meum et circumdedisti me letitia.

Ut cantet tibi gloria mea et non compungar domine deus meus in eternum confitebor tibi.

Requiem.

Domine abstraxisti ab inferis animam meam. ant.
Complacebo. psalmus.
Expectans expectaui dominum et intendit mihi.
Et exaudiuit preces meas et eduxit me de lacu miseriae et de luto fecis.
Et statuit supra petram pedes meos et direxit gressus meos.
Et immisit in os meum canticum nouum carmen deo nostro.
Videbunt multi et ti

mebunt et ſperabunt in
domino.
Beatus uir cuius eſt
nomen domini ſpes eius
et non reſpexit in uanita
tes et in inanias fallas.
Multa feciſti tu domi
ne deus meus mirabilia
tua et cogitationibz tuis
non eſt qui ſimilis ſit
tibi.
Annunciaui et locu
tus ſum multiplicati ſu
ſuper numerum.
Sacrificium et oblatio
nem noluiſti aures au

ten pricalta mudy.
holocaustum et pro
peccato non postulasti tc
dixi ecce uenio.
In capite libri scripti
est de me ut facerem uo
luntatem tuam deus me
us uolui et legem tuam
in medio cordis mei.
Annunciaui iustitiam
tuam in ecclesia magna
ecce labia mea non pro
hibebo dñe tu scisti.
Iustitiam tuam nō
abscondi in corde meo:
ueritatem tuam et salu

tate tuum dica.

Non abscondi mise
ricordiam tuam et ueri
tatem tuam a consilio
multo.

Tu autem domine ne
longe facias miserationes
tuas a me misericordia et
ueritas tua semper suscep
erunt me.

Quoniam circumdede
runt me mala quorum
non est numerus compre
henderunt me iniquitates
mee et non potui ut uide
rem.

Multiplicate

Multiplicate sunt super
capillos capitis mei et qui
oderunt me. ℣
Complaceat tibi deus
ut eruas me domine ad ad
iuuandum me respice. ℣
Confundantur et ver
ecundentur simul qui querunt
animam meam ut auferant
eam. ℣
Conuertantur retrorsum
et reuereantur qui volunt
mihi mala. ℣
Erant confestim confu
sionem suam qui dicunt
mihi euge euge. ℣

Exultent et letentur in
te omnes quecrentes te et
dicant semper magnifica
tur dominus qui diligūt
salutare tuum. Ego autem mendicus
tum et pauper dominus
solicitus est mei. Adiutor meus et pro
tector meus tu es deus mꝰ
ne tardaueris. Requiem eternam. ℣
Complaceat tibi domine ut
eruas me domine ad adiuuā
dum me respice. ℣ Sicut.
Oremus modum de

sideraɫ cervus ad fontes a
quarum ita desiderat aia
mea ad te deus.
Sitiuit anima mea ad
deum fontem uiuum qñ
ueniam et appareo ante
faciem dei.
Fuerunt michi lacrime
mee panes die ac nocte ubi
dum dicitur michi cotidie
ubi est deus tuus.
Hec recordatus sum et effu
di in me animam meã
qm̃ transibo ad locum taber
naculi admirabilis usq;
ad domum dei.

In uoce exultacionis et
confessionis sonus epu
lantis.

Quare tristis es anima
mea et quare conturbas
me.

Spera in deo quoniam adhuc
confitebor illi salutare uul
tus mei et deus meus.

Ad me ipsum anima me
a conturbata est propterea
memor ero tui de terra jor
danis et hermony a monte
modico.

Abyssus abyssum uoo
cat in uoce cataractarum

tuarum.

Omnia excelsa tua et
fluctus tui super me transi
erunt.

In die mandauit dns
misericordiam suam et nocte canti
cum eius.

Apud me oratio deo uite
mee dicam deo susceptor me
us es.

Quare obliuisceris mei et
quare contristatus incedo
dum affligit me inimicus.

Dum confringuntur
ossa mea exprobrauerunt mi
qui tribulant me inimici

mea.

Cum dicunt mihi per
singulos dies ubi est ds tu?

Quare tristis es anima
mea et quare conturbas me

Spera in deo qm̃ adhuc
confitebor illi salutare vul
tus mei et deus meus.

Requiem eternam. ℟
Sitivit anima mea ad de
um fortem vivum quando
veniam et apparebo ante fa
cem dei. ℣ Audivi vocem de
celo dicentem mihi. ℟m.
Scio te beata mortua qui in do
mino moriuntur. Pater

nē. Et ne nos. Lectio. vij.

Spiritus meus attenuabitur dies mei breuiabuntur et solum michi superest sepulchrū. Non peccauit os meum amaritudinibus morabitur oculus meus. Libera me domine et pone me iuxta te et cuiuslibet manus pugnet contra me. Dies mei transierūt cogitationes mee dissipate sunt torquentes cor meū. Noctem uerterunt in diem et rursum post tenebras spero lucem. Si sustinuero in

fernus domus mea est. et i
tenebris stravi lectulum
meum. putredini dixi:
pater meus es mater mea.
et soror mea vermibz. Ubi
est ergo nunc prestolacio
mea et pacencia mea tu
es domine deus meus. ℟.
Domine secundum actum
meum noli me iudicare nu
chil dignum in conspectu tu
o egi. ideo deprecor maiestatem
tuam ut tu deus deleas iniqui
tatem meam. ℣. Quoniã
iniquitatem meam ego agno
sco et delictum meum coram

nec est semper tibi soli peccavi.
Ideo deprecor maiestatem tuā
ut tu deus dicas iniquitatē
meam. Lectio octava.
Deli mei consumptis
carnibus adhesit os
meum et derelicta sunt tan
tummodo labia circa dentes
meos. Miserimini mei mi
serimini mei saltem vos a
mici mei quia manus do
mini tetigit me. Quare p
sequimini me sicut deus
et carnibus meis saturamini
ni. Quis mihi det ut scri
bantur in libro stilo ferreo

et plumbi lamina uel celte
sculpantur in saliua. Sao
enim q̄ redemptor meus
uiuit et in nouissimo die
de terra surrecturus sum.
et rursum circumdabor pel
le mea et in carne mea u
debo deum saluatorē meū.
Quem uisurus sum ego
ipe et oculi mei conspectu
suint. et non alius. Repo
sita est hec spes mea ī sinu
meo. ℟ Memento mei deus
quia uentus est uita mea. ℣ Ne
aspiciat me ullus hominus.
℟ Et non reuertetur oculus

meus ut iudeat bona. Nec al
quatī me uisus homanus. Ic.
Quare de utilua uiq; ī
educasti me qui uti
nam consumptus essem
ne oculus me uideret. Fui
sem quasi non essem de u
tero translatus ad tumu
lum. Nunquid non pau
tas dierum meorum finie
tur breui. Dimitte ergo me
domine ut plangam pau
lulum dolorem meum an
tequam uadam et non re
uertar ad terram tenebro
sam et opertam mortis ca

lugine. Terram miserie et te
nebrarum ubi umbra mor
tis et nullus ordo sed sempi
ternus horror inhitans. ℟
Libera me dñe de morte eterna i
die illa tremenda. quando cli
mouendi sunt et terra. dū ue
neris iudicare seculum p ignē.
℣ Dies illa dies ire calamita
tis et miserie dies magna et a
mara ualde. Qū cli mouendi
sunt et terra. ℣ Tremens fac
tus sum ego et timeo dū discussio
uenerit atq; uentura ira. Qū
cli mouendi sunt et tra. ℣ Tre
mebūt angeli atq; archangeli

impij autem ubi parebunt.
Quando ecli mouendi sunt et
terra. ℣ Dix iustus saluabi
tur et ego miser ubi parebunt.
Quando ecli mouendi sunt et
terra. ℣ Quid ego miserã
quid dicam uel quid faciam
dum nul bonu perferam ante
tantum iudicem. Quando ecli
mouendi sunt et terra. ℣ Cre
ator omnium rerum deus qui
me de limo terre formasti et mi
rabiliter proprio sanguine re
demisti corpus q̃ meum iuxta
modo putrefcat de sepulcro fac
es in die iudicij refuscitari ex

audi exaudi me ut animam
meam in sinu abrahe pñarche
tui habeas collocatã. ℟ Libera
me dñe. ℣ Requiem. ℣ℙ Di
Ecce enim mea deus secũ
dum magnã misc
ricordiam tuam.
Et secundum multitu
dinem miserationum tu
arum dele iniquitatem
meam.
Amplius lava me dñe
ab iniquitate mea et a pec
cato meo munda me.
Quoniam iniquitatem meã
ego cognosco et peccatum

meam contra me est semp.
Tibi soli peccaui et ma
lum coram te feci ut iusti
ficeris in sermonib; tuis et
vincas cum iudicaris.
Ecce enim in iniquita
tib; conceptus sum et in pec
catis concepit me mater
mea.
Ecce enim veritatem
dilexisti incerta et occulta
sapiencie tue manifestasti
michi.
Asperges me domine y
sopo et mundabor lauabis
me et super nyuem deal

Auditui meo dabis gau
dium et letitiam et exulta
bunt ossa humiliata.
Auerte faciem tuam a
peccatis meis et omnes i
quitates meas dele.
Cor mundum crea in
me deus et spiritum rectu
m nouam in uisceribus meis.
Ne proicias me a facie
tua et spiritum sanctum
tuum ne auferas a me.
Redde mihi letitiam sa
lutaris tui et spiritu prin
cipali confirma me

Oculo iniquos iudas tu
as et impij adte conuertentur.

Libera me de sanguinibus deus deus salutis mee
et exultabit lingua mea
iustitiam tuam.

Domine labia mea aperies: et os meum annuntiabit laudem tuam.

Quoniam si uoluisses sacrificium dedissem utique holocaustis non delectabis.

Sacrificium deo spūs contribulatus cor contritum et humiliatum deus

non despiaces.

Benigne fac domine in
bona uoluntate tua sion
ut edificentur muri hieru
salem.

Tunc acceptabis sacri
ficium iustitie oblationes
et holocausta tunc imponet
super altare tuum uitulos.

Requiem eternam. ā.
Requiem eternam dona eis do
mine et lux perpetua luceat
eis. ā. Exaudi domine. ℣s
Te decet ymnus de⁹
in sion et tibi red
detur uotum in ihrlm.

Exaudi oracionem meam ad te omnis caro ueniet.

Uerba iniquorum preualuerunt super nos et impietatibus nris tu propitiaberis.

Beatus quem elegisti et assumpsisti inhabitabit atrijs tuis.

Replebimur in bonis domus tue sanctum est templum tuum mirabile in equitate.

Exaudi nos deus salutaris noster spes omnium finium

terre et m mari longe
Reparans montes m
uirtute tua accinctus pote
tia qu conturbas profun
dum maris sonum fluctu
um eius.
Turbabuntur gentes
et timebunt qui habitant
terminos a signis tuis exi
tus matutini et vesperi de
lectabis.
Visitasti terram et me
briasti eam multiplicasti
locupletare eam.
Flumen dei repletum
est aquis parasti in abu

illorum qm̃ ma est p̃para
tio eius.

Riuos eius inebrians
multiplica genimina eius
in stillicidijs eius letabit
germinans.

Benedices corone anni
tue ignitatis tue et campi
tui replebuntur ubertate.

Pinguescent speciosa
deserti et exultatione colles
accingentur.

Induti sunt arietes
ouui et valles habundabũt
frumento clamabunt et
enim hymnum dicent.

Requiem eternam. a
Exaudi deus oracionem
meam adte omnis caro ue
niet. ℟. Me suscepit. ℣ Ps dñ
Deus deus meus
adte de luce vigilo.
Sitiuit in te anima
mea quam multiplicater
tibi caro mea.
In terra deserta in via
et inaquosa sic in sancto
apparui tibi ut uiderem
uirtutem tuam et gloriã
tuam.
Quã melior est mia tua
super uitas labia mea lau

dabunt te.

Sic benedicam te in uita mea et in nomine tuo leuabo manus meas.

Sicut adipe et pinguedine repleatur anima mea et labijs exultacionis laudabit os meum.

Si memor fui tui super stratum meum in matutinis meditabor in te quia fuisti adiutor meus.

Et in umbra alarum tuarum exultabo adhesit anima mea post te me suscepit dextera tua.

Spi uero inuenum
quelierunt animam me
am nitoibunt in infer
ora trice tradentur i ma
nus glady partes uulpi
um erunt

Ex uero letabitur in
deo laudabuntur omnes
qui uigant in eo quia
obstructum est os loquen
cium iniquia. Psalmus

Deus misereatur nr
et benedicat nobis
illuminet uultum suu
super nos et misereatur
nr

Et cognoscamus in terra viam tuam in omnibus gentibus salutare tuum.

Confiteantur tibi populi deus confiteantur tibi populi omnes.

Letentur et exultent gentes quoniam judicas populos in equitate et gentes in terra dirigis.

Confiteantur tibi populi deus confiteantur tibi populi omnes terra dedit fructum suum.

Benedicat nos deus deus noster benedicat nos deus et

metuerit eum omnes fines
terre. ℟. Requiem eternam. ℣.
Suscipiat dextera tua dñe.
℟. Aporta inferi. ℣. Ps: dc.
Ego dixi in dimidio
dierum meorum
uadam ad portas inferi.
Quietum residuum an
norum meorum dixi nō
uidebo dominum deum i
terra uiuentium. ℣.
Non aspiciam hoiem
ultra et habitatorem qu
etis. ℟. Venerabo mea ablata

est et conuolupta est a me
quasi tabernaculum pas
toꝝum.

Excala est uelud attere
te uita mea dum adhuc
ordiꝛer succidit me de ma
ne usqꝫ ad uesperam finu
es me.

Sperabam usqꝫ ad ma
ne quasi leo sic contriuit
omnia ossa mea: de ma
ne usqꝫ ad uesperam finu
es me sicut pullus hyr̃ūdo
sic clamabo medi
tabor ut columba.

Attenuati sunt oculi

ma culpientes in exal
ta.

Domine ne in furore tuo arguas me
neque in ira tua corripias me.

Miserere mei domine quoniam infirmus
sum. sana me domine quoniam conturbata
sunt ossa mea.

Et anima mea turbata est valde sed tu

mam meam ut non pec
cet procaste post tergum
tuum omnia peccata
mea.

Qua non infernus
confitebitur tibi neq; mor
laudabit te non expectabu
qui descendunt in lacum
ueritatem tuam.

Uiuens uiuens ipse con
fitebitur tibi sicut et ego
hodie pater filius notam fa
cet ueritatem tuam.

Domine saluum me
fac et psalmos nros canta
bimus cunctis diebs uite

nēc in domo domini. ℟. Requiem eternam. ℣. Aperta in fera eque die alas eorum. ℟. Omnis spiritus. Laudate dominum de celis laudate eū in excelsis. Laudate eum omnes angeli eius: laudate eū omnes virtutes eius. Laudate eum sol et luna: laudate eum omnes stelle et lumen. Laudate eum celi celorum et aque que super celos sunt laudent nomen dñi.

Quia ipe dixit et facta
sunt ipe mandauit et creа
ta sunt.

Statuit ea in eternum
et in seculum seculi precep
tum posuit et non prete
ribit.

Laudate dominum de
terra draconres et omnes
abyssi.

Ignis grando nix gla
cies spiritus procellarum
que faciunt verbum eius.

Montes et omnes colles
ligna fructifera et omnes
cedri.

Gelte et vnuecla pcoꝛa serpentes et uoluucres pernate.

Regis terre et omnes populi principes et omnes iudices terre.

Iuuenes et uirgines senes cum iunioribꝰ laudent nomen domini quia exaltatum est nomen eius solius.

Confessio eius super celum et terram et exaltauit cornu populi sui.

Ymnus omnibꝰ sanctis eius filiis israel populo

appꝛopinquanti

appropinquanti sibi.

Cantate domino canticum nouum: laus eius in ecclesia sanctorum.

Letetur israel in eo qui fecit eum et filii sion exultent in rege suo.

Laudent nomen eius in choro in tympano et psalterio psallant ei.

Quia beneplacitum est domino in populo suo et exaltauit mansuetos in salutem.

Exultabunt sancti in gloria letabuntur in cubi

libus suis.

Exultacões dei i gut
ture eorum et gladij ana
pites in manibz eorum.

Ad faciendam uindic
tam in nacionibus i ar
guciones in populis.

Ad alligandos reges eor
in compedibus et nobiles
eorum in manicis ferreis.

Ut faciant in eis iudi
cium conscriptum gloria
hec est omnibz sanctis eis

Laudate dñm in
sanctis eius: lau
date eum in firmamen

to uirtutis eius.

Laudate eum in uir
tutibus eius: laudate e
um secundum multitu
dinem magnitudinis
eius.

Laudate eum in sono
tube: laudate eum in psal
terio et cithara.

Laudate eum in tym
pano et choro laudate eum
in cordis et organo.

Laudate eum in cym
balis bene sonantibus:
laudate eum in cymbalis
iubilacionis omnis spūs

laudet dñm.

Requiem eternam. ℟ Dominus spiritus laudet do
minum. ℟ Credo do mine.

Benedictus dominus
deus israel quia vi
sitauit et fecit redemptio
nem plebis sue.

Et erexit cornu salutis
nobis in domo dauid pu
eri sui.

Sicut locutus est per os
sanctorum qui a seculo
sunt prophetarum eius.

Salutem ex inimicis
nris: et de manu omnium

quidem nos.
Ad faciendum mi ām
cum patrib; nr̄is et memo
ran testamenti tui sancti.
Iusiurandum quod
iurauit ad abraham pa
trem nr̄m datturum se no
bis.
Vt sine timore de ma
nu inimicorum nr̄orum
liberati seruiamus illi.
In sanctitate et iustitia
a coram ipo omnib; diebus
nr̄is.
Et tu puer prophta
altissimi uocaberis pre

bis enim ante faciē dñi pa
rare uias eius.

Ad dandam scientiam
salutis plebi eius in remi
ssionem peccatorum eorum.

Per uiscera misericordi
e dei nr̄i: in quibus uisitа
uit nos oriens ex alto.

Illuminare his qui
in tenebris et in umbra
mortis sedent ad dirigen
dos pedes nostros in uiam
pacis.

Requiem eternam. a.
Credo dominе deus meus car
nis resurrectionem et uitā

eternam sed tantum deprecor
tuam clemenciam ut non
intercedas sed inter agnas con
sorcium merear. Pater nr.
Et ne nos. ℣ Credo videre
bona domini. ℟ In terra
viventium. ℣ Aperta fuerit.
℟ Eruc domine animas e
orum. ℣. In memoria eter
na erunt iusti. ℟ Ab audi
tione mala non timebunt.
De profundis clama
ui ad te domine do
mine exaudi vocem meã.
Fiant aures tue intelli
gentes in vocem deprecacio

onis mee.

Si iniquitates obserua
ueris domine domine qs
sustinebit.

Quia apud te propiacio est et propter legem tuā
sustinui te domine.

Sustinuit anima mea
in uerbo eius speauit aīa
mea in domino.

A custodia matutina
usq; ad noctem speret isr'
in domino.

Quia apud dominum
mia et copiosa apud eū
redemptio.

Et ipse redimet vos de
cetero in mutatibz
cus.

Requiem eternam. ℟.
Requiescant in pace. amen.
Domine exaudi oracionem
meam. Et clamor meus ad
te veniat. Oremus. Oracio

Inclina domine aurem
tuam ad preces
nras quibus misericordiā
tuam supplices deprecamur
ut animam famuli tui.
quem de hoc seculo migrare
iussisti in pacis ac lucis re
gione constituas et sociā

tuorum uibras esse consor
tem. Oracio alia
Deus uenie largitor
et humane salutis amator
quesumus immensam
clemenciam tuam ut nr̃e
congregacionis fratres so
rores pr̃sentes amicos et be
nefactores nr̃os qui ex hoc
seculo transierunt beata
maria semper uirgine in
tercedente cum omnibꝫ
sanctis tuis ad perpetue
atitudinis consorcium pr
uenire concedas. Oracio
Ideliuum deus omniꝫ

conditor et redemptor ani
mabz famulorum famu
larum qz tuarum remissi
onem cunctorum tribue
peccatorum ut indulgen
tiam quam semper opta
uerunt pys supplicacionib
z consequantur. Qui u
uis et regnas deus. Per
omnia secula seculorum
Amen.

O vierge dame de misericorde
mere de pitie
fontaine de tous biens

biens qui pontastes nrē sei
gneur ihūcrist. ix. mors
en vos precieux flans et la
lectastes de vos douleces ma
melles. Belle treſdoulce
dame ie vous cry merci et
vous pry que vous vueilli
es prier vre dr enfant que
il me doint en telle manie
re viure en cest siecle que
ie puisse venir a sa misericor
de et en la fin a vraye cō
fession. et repentance de
tous mes pechies. Et aus
si doulce dame vous ray pri
er ie men agenouilleray.

quinze foys deuant vre
benoiste ymaige en lõne
des .xb. ioyes qũe vo⁹ eustes
en terre de vre cher filz
Aue maria.
Tres doulce dame pũ
celle grant ioye que
vous eustes quant le saint
ange gabriel vous aporta
la nouuelle que le sauue
de tout le monde vendroit
en vous. Doulce dame pr
luy que il vueille venir en
mon cuer espirituellemẽt.
Aue maria.
Tres doulce dame

pour icelle grant voix que
vous eustes quant vous
alastes a la montaigne
visiter madame sainte eli
zabeth vrē cousine et elle
vous dist que vous eſtes
benoiste sur toutes fēmes
du monde. et que le fruit
de vre ventre estoit benoist.
Doulce dame priez lui qui
me vueille saulver.

Ave maria.

Tres doulce dame
pour icelle grant
voix que vous eustes quāt
vous le sentistes mouuoir

en vos precieux flans. Doul
ce dame prez luy que il vueil
le venir en mon cuer esperi
tuellement.

Ave maria.

Tres doulce dame pr
icelle grant ioye que
vous eustes au iour de noel
quant vre doulx filz nasqt
de vous. Doulce dame pri
ez lui qui me doint la tr
noite natiuite a ma redp
tion.

Ave maria.

Tres doulce dame
pour icelle grant

ioye que

voÿe que vous eustes quāt
les pasteurs vous trouue
rent vous et vre doulz filz.
Doulce dame pres luy que
ie le puisse trouuer par vos
saintes merites.

Ue maria.

Ors doulce dame
pour icelle grant
voÿe que vous eustes quāt
les trois roys de coulongne
vindrent offrir a vre chier
enfant or mirre et encens
et il les receut. Doulce da
me prez luy quil vueille
recepuoir mon oroison.

Aue maria.

Tres doulce dame
pour icelle grant
ioye que vous eustes quant
vous loffrastes au tẽple
et sainct symeon le receut
entre ses bras. Doulce da
me prues luy que il vueil
le receuoir mame quãt
elle partira de mon corps.

Aue maria.

Tres doulce dame
pour icelle grant
ioye que vous eustes quant
vous leustes perdu et vo⁹
le retrouuastes entre les

uucts en ihrlm. Doulce da
me pues luy que ie le puis
se trouuer en toutes mes
tribulacions.

Aue maria.

Tres doulce dame
pour icelle grant
ioye que vous eustes quãt
vre doulx filz receut ang
nulle hommes de. v. pãs
dorge et de. y. poissons.
Doulce dame pues luy qt
vueille mes ang sens
gouuerner.

Aue maria.

Tres doulce dame

pour icelle grant voix que
vous eustes quant vous
feustes semonce aux nop
ces saint archedelin et vre
doulx filz mua leaue en/
vin. Doulce dame prues
luy que il vueille muer
la mauuaistie de moy en
toute bonte.

Aue maria.

Dres doulce dame
pour icelle grant
voix que vous eustes ains
vostre doulx filz vreseuelt
souffrat mort et passion
en la crois pour nous.

Doulce dame pres lui que
la mort qui souffrit me
garde de la mort denfer. O
ue maria

Tres doulce dame
pour icelle grant
ioye que vous eustes quāt
ue vostre doulx filz resuscita de
mort a vie. Dame doulce
pucelle qui me resuscita
te au sauuement de mō
ame.

ue maria.

Tres doulce dame
pour icelle grant
ioye que vous eustes au

tour de la ſoeuacon quant
uee doulx filz monta es a
eulx. Doulce dame prues
luy qui traiſe apres luy
mon cuer et toutes mes
penſees.

Aue maria.

Tres doulce dame
pour celle grant
ioye que vous euſtes au co
de la penthecouſte quant
uee doulx filz enuoya le
ſaint eſperit a ſes diſciples
et il les enlumina et em
braſa. Doulce dame prues
luy que il enlumine mõ

quer de lamour et de la grce.
Tue maria
Tres doulce dame
pour icelle grant
ioye que vous eustes au
iour de vre assumption
quant vre chier filz vous
emporta es cieulx. et vous
assist a sa destre et vous
couronna sur toutes les
femmes du monde. Doul
ce dame pries luy pour moy
et pour tous pecheurs et pe
cheresses que il nous vueil
le getter hors de peche et
pour les trespasses que il

en ait pitie et merci. amē.
Pater nr.

Sensuivent les. vij. requestes.

Doulx dieulx
doulx pere sau
te trinite vng
dieu vray sire dieu ie vous

requer conseil et aide en
lonneur dicelluy haultain
conseil que vous prestes de
vre propre sapience quāt
vous enuoyastes vre saīt
ange gabriel a la vierge
marie dire et annūcier la
nouuelle de vre salut. Sur
ce comme ce fu vo⁹ ayes pitie
et mercy de moy.

Pater nr.

Beau sire dieu regar
des moy en pitie en
lonneur de cellui regart
dont vous regardastes lu
main lignage quāt vous

enuoyastes une filz en terre
mourir pour nous. Sire
si comme ce fu nostre aies
mercy de moy.
Pater nr.
Biau sire dieu regar
des moy en pitie en
lonneur dicelluy regart dot
vous regardastes lumain
lignaige et le monde quat
vous deistes pere des oeulx
regardes ceulx qui donnot
ent lonneur de moy. Sire
si come ce fu vostre ayres mercy
de moy.
Pater nr.

Beau sire dieu regar
des moy en pitie en
lonneur dicellui regart
dont vous regardastes vos
disciples quant vous leur
distes quelconques choses
que vous demanderes a mõ
pere en lõneur de moy vous
lauroes. Sire si cõme ce fu
vous ajes mercy de moy.
Pater nr̃.
Beau sire dieu regar
des moy en pitie en
lonneur dicellui regart dõt
vous regardastes saint pi
erre lapostre quant il vous

venu a trois fois en vne nuit
et vous lui predonnastes.
Sire si comme ce fu voir re
gardes moy en pitie.

Pater nr.

Biau sire dieu regar
des moy en pitie en
lonneur dicellui regart dot
vous regardastes les frēmes
qui vous suuoient plou
rant quant vous portes
la crois sur vos espaules au
mont de caluaire et vous
leurs deistes mes filles de
iherlm ne plourcs pas po'
moy mais pour vous Si

re si comme ce fu vour ayes
mercy de moy.
Pater nr.
Biau sire dieu regar
des moy en pitie en
tournant dicellui regart
dont vous regardastes vre
mere et vre disciple saint
iehan en la grant tristesse
de la mort. si deistes a la vi
erge marie vo[y]a ton filz et
puis au disciple vo[y]a ta
mere. Sire si co[m]me ce fu
vour ayes mercy de moy.
Pater nr.
Biau sire dieu regar

des moy en pitie en lõneur
dicellui regart dont wus
regardastes le larron pen
dant en la croys quant il
vous dist. Sire remembres
vous de moy quant vous
vendres en vre regne. et vo
lus respondistes huy seras
auecques moy en paradis
Sire si comme ce fu vouc
ayes mercy de moy.

Pater noſter.

Sainte vraye croys a
doree. Qui du corps
dieu fus arousee. Et de lõ
sang enluminee. par ta

vertu par ta puissance. Def
fens mon corps de mesche
ce. Et mettoye par ton
plaisir. Que vray confes
pusse mouvr. Amen.

Ies gaudes nostr dame

Gaude uirgo mater
xpisti. quc p aurē
concepisti. gabriele nūciō
Auc maria

Gaude quia deo plena.
pperisti sine pena. cum pu
doris lilio. Auc maria

Gaude quia tuu nati.
quem doleias morte pati.
fulget rcluurrctio Auc mī.

Gaude xpō ascendente
m celum te uidente. motu
fertur proprio. Auc maria

Gaude que post ipsum
scandis. et est honor tibi gra

dis m celis palacio Hon
Obi fructus uentris
tui pcedetur nobis fru
m phenni gaudio. Aue
maria. Oremus oracio.
Deus qui salutis e
terne beate ma
rie uirginitate fecunda
humano generi premia
prestitisti tribue quesu
vt ipam pro nobis inter
cedere sentiamus premu
mur auctorem uite su
scepisse dnm nostrum
ihesum xpm filiu tuu.
Qui tecum. &c. oracio.

Sancta et imacu
lata uirgo mari
a genutrix domini nr̃i
ihesu xp̃i pro me apud
illum tuis meritis effi
a meruisti. templum.
Sancte michael. Sancte
gabriel. Sancte raphael
Sancte chorus angelorũ
et archangelorum et oim
celestium uirtutum pr̃i
archarum prophetarum
ap̃lorum et euangelistа
rum innocentium mar
tirum confessorũ sacer
dotum leuitarum mo

nachorum heremitarū
virginum omnium scō
rum et per illum qui vos
elegit et de tuis compassi
one nos gaudens rogare
presumo ut pro me cul
pabili ipsi domino sup
plicare dignemini qua
tinus de facibus dyaboli
et de morte perpetua meear
liberari. Sancta trinitas
unus deus miserere nobis
Sancta maria ora p no
bis. Omnes sancti et scī
dei orate pro nobis. An
gele qui meus es custos

pietate lupna. oyce tibi cō
nullam lerna deffende gu
berna. Amen antyphona
Salue regina mi
sericordie uita
dulcedo et spes nostra sal
ue ad te clamamus exu
les filii euc ad te suspira
mus gementes et flentes
in hac lacrimarum ual
le. Eya ergo aduocata no
stra illos tuos misericor
des oculos ad nos conuer
te et ihesum benedictum
fructum uentris tui no
bis post hoc exilium ostem

de o demens o pia o dul
as maria. antyphona
Aue regina celoꝝ
aue domina an
geloꝝm salue radix sca
ex qua mundo lux est
orta. Aue gloriosa sup
omnes speciosa valle
valde decora et pro nobis
semper xpm exora. oro
Gloriosa dei genu
trix virgo semp
maria que dominum
omniū meruisti por
tare et regem angelor
sola virgo lactare no

ctis precibus pia me
moriare et pro nobis
xpm deprecare ut tui
cultu patrocinis ad cel
stia regna meream ur
peruenire. antyphona.
Regina celi letare
alleluya. Quia
quem meruisti portare
alleluya. Resurrexit sicut
dixit alleluya. Ora pro
nobis deum alleluya. ℣.
Dignare me laudare te v̄
go sacrata. ℟ Da mihi vir
tutem contra hostes tuos
Oremus. Oracio.

Omnipotens sempiterne deus qui
gloriose uirginis matris
tue marie corpus et am
mam ut dignum xpi
filij tui habitaculum ef
fici meruerit cooperante
spiritu sancto preparasti
da ut cuius commemo
ratione eius pia intercessi
one ab instantibz ma
lis et a morte perpetua li
beremur: Per xpm. añe
Immolata integra
et casta es maria
Que es effecta fulgida

cclu porta. O mater al
ma xpi caritima. Sulce
pe pia laudum preconia.
Nostra ut pura pectora
sint et corpora. Que nūc
flagitant deuota corda
et ora. Tu das per precata
dulisona. Nobis concē
das ueniam per secula. O
benigna. O benigna. O be
nigna que sola inuiola
ta permansisti. de nūc dāc

unctionum prin
cipium castitatis li
lium tramitatis hospitiū
O salutis consiliū anu

maxim solacii nostri
deus et gaudium que
genuisti filium nobis
rede propiaum. Expelle
nostrum uiaum celi
duc ad palaciu. Clara
maria benigna maria
iocunda maria ba mari
a. O suauissima. O. benu
gnissima tota dulcissia
E pia domina exaudi do
mina defende domina
Succurre dña. Adiuua
domina ad te currunt.
O maria peccatores cel
via portus et umbracu

tum peccatorum mise
rere. Salue mater et sal
uatrix xpianum popu
lum. Benedicta mater
dei m tr sperant omnes
rei. Salus refugium
ne mergamur in infer
num. Exora regem sem
piternum creatorem
omnium. Imperatrix
et regina. Nos conserues
a ruina. Virgo mater
domini. Commendam
nos hac die tibi dula ti
bi pie tibi uuginē ma
rie. Salua tutis secula.

Te donante maris stella
Sancta parens et puella
Paradisi tua mella. Tu
gustat seruuli. de sancto
michaele archangelo. a
Michael archangele xpi
ueni in adiutorium populo
dei. ℣. In conspectu angelo
rum psallam tibi deus mis
℟ Adorabo ad templum sā
ctum tuum in timore tuo.
Oremus. oratio
Deus qui mira or
dine angelorū
ministeria hominum
q; dispensas concede pro

picus ut quibus tibi
ministrantibus in celo
semper assistitur ab his
in terra nostra muna
tur: per xpm dñm nm. Ꝛ.

quant on vient de cõfes
on doit dire cest oroiso.

Domine deus meus
ante qm̃ terra cui
dathan et abiron me ab
sorbent et ante qm̃ ignis
celestis cum sodomis me
ad te deum dm̃ creatorẽ
redemptorem meum qui
non uis mortem peccato
ris sed ut conuertatur et

vuiat cū trigio et ad te
qu latroni m cruce cre
denti et publicano ac
meretrici confidentibus
peccati uenia et indul
gencia humiliter expo
sco non confundas pijs
sime deus factorem meū
ne derelinquas me in
manibus querencium
animam meam & tu
esto propicius et exau
di me miserum peccatri
cem clamantem et ad
te confugientem appe
ti michi domine signū

pietatis ac letitiam mi
sericordie tue et reuelata
mortuam in peccatis ui
uifica sepultam in de
lictis et ne abnegas quâ
ad ymaginem tuam ere
xit et pretioso sanguine
tuo redimere dignatus
es tu penitentibus ue
niam promisisti tu ma
gis gaudium esse in ce
lis super uno peccatore
qm̃ super nonaginta no
nem iustis affirmisti tu
per sanctum propheta
tuum nobis promisisti

in quacumq; die peccato
conuersus fuerit dimit
tendi ei peccata sua qua
propter sponsiones tuas
teneo de promissionibz tuis
gaudeo cum tota spe ac le
ticia ad misericordiam cle
mencia tuam confugio
pater celestibus et peccatis
meis maior est misericor
dia tua q̃ miseria mea
maior est clemencia tua
q̃ iniquitas mea exau
di domine placeat tibi fac
accende et fac. Inclina
tus et exaudi orationem

meam apperi oculos tu
os et uide contritionē
meam quatinus pec
catrix sim tamen ora
tiua tua sum preciosa
sanguine redempta est
non sum tibi nulis ad
saluandam que nō fu
nulis ad redimendam
miserer propicius et m
dulge. Qui unus et reg
nas deus. per omnia secu
la seculorum. amē. Ora
son que on doit dire qñt
on a receu le corps nostr
seigneur ihū crist

Sire dieu seigneur
et pere a nous tout
honneur et gloire et tou
te benaiçon donnee de ce
ste grace et misericorde q̃
vous mauez faicte de vo
meismes qui mauez do
ne le precieulx corps ihũ
crist vostre cher filz recep
uoir. Sire plaise vous
que ce soit au sauuemẽt
de moy et a la magnifice
ce de vous et que ie le puis
se seruir et auoir en gra
ce de moy treslout a fai
re vostre plaisir et vou

lente et de apaisier uostre
re et indignacion pro
uocquee et emeue par
moy et p aultres et puis
se delectur et auoir uou
loir et pouoir de mespri
ser et despire le monde la
chair lennemy et tous
leurs fors bacaz delz en
gins decepcions illusions
temptacions et delectur
ardeur de vous amer et
craindre loer et glorifier
et eslaucer nre seigneur
ihucrist vostre glorieux
filz. Et moy donner grce

deporter son nom deuant
toute creature en le suy
uant la croys au col. O
tres doulx ihũ cault ne me
vueillez lesser ne toy dep
tir de moy mais fay moy
tout consumer et degaster
en a complissant ta sain
cte voulente. Amen. De
sancto sebastiano añ.

O sancte sebastiane
Semp uelpe + mane
Hons sanctis ac mometis
Dũ adhuc sũ sane mẽtis
aye protege et conserua
Et a me mater cneua.

Inhumanitatem noxiam
Vocatam epidimiam
Tu de peste huius mũdi
Me defende et custodi
Et omnes amicos meos
Quos fatemur esse veros
Deo et sancte marie
Et tibi o martir pie
Tu mediolanis ciuis
Hanc pestilenciã si vis
Potes facere cessare
Et a deo impetrare
Quia a multis est latũ
Quod de hoc pẽs meritũ
Hoc mutam tu sanasti
Et sanatam restaurasti

Nicostrato eius uxo
Hoc faciens modo uxo
In agone consulabas
Martires et promittebas
Eis sempiternam uitã
Et maritubus debitam
O bone sebastiane
Tu semp nobis sãi mane
Atq; per tua merita
Nos qui sumus in hac uita
Custodi sana et rege
Et de pste nos protege
Presentans nos trinitati
Et unigeni eius matri
Et sic uitam finiam?
Vt mercedem habeam?

Et martirū consorcio
celi fruamur merito.
Amen. antyphona
Bone sebastiane magna
est fides tua intercede pro
nobis ad dnm ihm xpm
℣ Ora pro nobis beate mr
sebastiane. ℟ Ut digni effi
ciamur promissionibus
xpi. Oremus. oratio.
Omnipotens sem
piterne deus qui
precibus et meritis beati
sebastiani martiris tui
tu quendam generalē
pestem seu morbum epi

dnne hominꝫ mortife
ram reuocasti prestaꝫ sup
plicibus tuis ut qui hāc
oratonem sup se portauc
runt aut in domꝫ aut
in mansionibus sarp
tum ī tuo nomine ha
buerint aut die aut noc
te legerint aut deuote di
xerint pro similꝫ peste e
pidimie reuocanda et
subeius confidēcia ad
te confugerint ipsius
meritis precibꝫ et inter
cessionibus et aboībus
periculis corporis et aīe

et a subitanea morte ne
nenosa preseruentur.
Qui vivis et regnas de
us. p omnia secula secu
lorum. Amen.

Oroison de nre dame

Vo vne q̃ tustez mul
Et assise
Sassus ou trosne duum
En uostre deuote eglise
Sans faintise,
Suis uenu a ce matin
Comme vostre pelerin
Chest enclm
Humblement vo⁹ prelente
Mame et mon corps assi

Qua ma fin
Nous vueilles estre pñte
Vierge voyne de bonaire
Exemplaire
De parfaite chaute
Vers vous me vueil retire
Et soubz tenre
Vueil mon cuer dedaite
Helas vierge iay este
Ayant este
Et mant yuer lâs bie taue
Lanemy ma fort guette
Et tempte
Pour moyen ẽ eter attire
Iay fait folies pluſ⁹
En mains iours

Et mal ẽploie mõ tẽps
Et fait ꝓplaintes deplo3s
En doulours
ꝙe font ces folz amans
Dieu ꝛt luis repentens
Tres dolens
Pour ce vo3 offre mõ lay
Car fermemẽt ie ma tens
Que ap̃dens
aye loyes qũt ie mourray
Vres louuerãine ꝑnelle
Je confelle
Que des ꝙ ieus cogĩllance
Je luuiy fole ionelle
Par tamplelle
Et toute vame plaulãce

Bien doy en bõne espance
Sans doubtance
Requerir vostre confort
Que iaye de repentance
Habondance
Alors que ie loy mort
Les maulvais leur
Pour vous dire
Car tout mon entẽdemẽt
A pechie et a mal tire
Et empire
De iour en iour gradement
Qũt gy pense fermement
Vraymẽt
Je ne scay mes q̃ ie face
Si non deplorer tout mẽt

214

Cy deuant
Vostre gloriculc fact
Dongual ne me ccaule mi
Ne dauant
Dauarice de luxure
Non tauge de glouton̄e
Dont cst lhomme
aya uie oultre meiure
par ue ay faut muur
Laide et dure
Pcrcide et negligence
Ay mis mame en auctaur
Vicuge pure
Sy vo⁹ ny mettes deffence
Raconter ie ne scaroye
Ne pourroye

Les pechies dõt nay tãt faus
Et ce tout dire voulone
Ou pouone
Je naroie melhuy faus (
Certes mon espoir iamez
Sy men tays
En vous priãt doulce mere
Que vueillez faire ma paix
Dez meffaiz
Que iay faits vers dieu lepe
Las quel doloureux recort
Quel discort
Vers dieu qui la pensera
Huy ius vit demã mort
Vil et ort
Que chascũ me essõgniera

Ma charongne pourrira
Que fera
Mame en tel deconfort
Lanemy la requerra
Et dira
Sy ne la quiolup faut tort
Ors ou yra a merch
Ne a qui
Fors a vo⁹ vierge marie
De qui ihucrist nalqui
Dees moy cy
Certes digne ne suis mie
Que vre filz qui lepuie
Ou supplie
Daigne en vres entendre amy
Tant est hoteule ma vie

Et lalme
Du woullour de lauctmy
Fontaine de leelle
Sanctc adzelle
A tout aier loy amatillãt
Odz angelz la pzincelle
Et maistrelle
Et mar du tout puillãt
Vierge tzelreplendissant
Flourissant
En celle plaisãt hautelle
Pzies pour moy perillãt
Vostre enfant
Qũe la glouz me leelle
Glozieuse ũge dame
Sans nul blasme

A vous doibt on recourir
Pour sauuer corps et ame
De la flame
Deuster pour peur dy morir
Chascun doibt auoir desir
De venir
A vous glorieuse et belle
Car tout bien et tout plaisir
Peult sourdir
Le vray air qui vo'hydrate
Vers precieuse fontaine
Clere et saine
Vraye estoille de mer
Esperance tres certaine
Damour plaine
Pour pecheurs reconforter

O uierge que on dout am
Dans amer
a qui seeaige soubz mis
Quât dieu vouldra êtam
A Blasmer
les maulx et pechies 2mis
Helas uierge q̃ seeront
Que diront
pechans a celle iournee
Car les angelz trẽbleroõt
Quant orront
la sentence redoubtee
lors seres uierge honoree
Apres tree
Deuãt dieu a voĩtes maĩs
En disant doulce portee

Tres amee
Ayes pitie des humains
Helas ma cuige que ferai
Ou mai
A ce iour orrible et fier
A vous du tout me rendrai
Et durai
Que tuis vostre prisonnier
Je mi doi bien rallier
Et fier
Car vous estes tant benigne
Que ne pouuies oblier
Ne lessier
Celui qui vers vo⁹ se encline
Pour ce cuerge au cuer piteux
Et oi pau doureux

Cõme tout desconforte
Dolant pensif pn̄ voiceux
Angoisseux
A vous me clins presente
Pour estre reconforte
Et garde
A tr̄e tout espouentable
Sil vous plaist et deporte
Et porte
En la glore pdurable
Amen.